

股票代號：1507



一〇〇年 年報

永大機電工業股份有限公司編製

刊印日期：中華民國一〇一年五月二十四日

查詢年報網址：公開資訊觀測站：<http://mops.twse.com.tw>

本公司網址：<http://www.yungtay.com.tw>

一、發言人、代理發言人姓名、職稱、聯絡電話及電子郵件信箱

發言人：蔡鋒杰

代理發言人：林東昇

職稱：經營管理處副總經理

職稱：經營管理處協理

電話：(02)27172217 分機 270

電話：(02)27172217 分機 280

電子郵件信箱：brightfc@yungtay.com.tw 電子郵件信箱：tsheng@yungtay.com.tw

二、總公司、分公司、工廠之地址及電話：

單位	地址	電話
總公司	台北市復興北路 99 號 11 樓	(02)2717-2217
桃園廠	桃園市春日路 1314 巷 29 號	(03)325-4161
大樓系統分公司	台北市敦化南路二段 63 巷 54 弄 6 號	(02)2709-3355
桃園分公司	桃園市春日路 1352 號	(03)317-1879
台中分公司	台中市東興路二段 98 號	(04)2472-7878
台南分公司	台南縣永康市中華路 786 號	(06)233-7653
高雄分公司	高雄市大順三路 200 號	(07)761-5161

三、辦理股票過戶機構：

名稱：永大機電工業股份有限公司

地址：台北市復興北路 99 號 11 樓

電話：(02)2717-2217

網址：<http://www.yungtay.com.tw>

四、最近年度財務報告簽證會計師

姓名：陳仁基、張育堯

事務所名稱：建昇財稅聯合會計師事務所

地址：台北市南京東路五段 108 號 13 樓

電話：(02)2762-2258

網址：<http://www.russellbedford.com.tw>

五、海外有價證券掛牌之交易場所及查詢資訊方式：無

六、公司網址：<http://www.yungtay.com.tw>

目 錄

壹、 致股東報告書.....	1
一、 一〇〇年度營業結果.....	2
二、 一〇一年度營業計劃概要.....	2
貳、 公司簡介.....	4
參、 公司治理報告.....	7
一、 組織系統.....	7
(一) 組織結構.....	7
(二) 各主要部門所營業務.....	8
二、 董事、監察人、總經理、副總經理、協理、各部門及分支機構主管資料.....	9
三、 公司治理運作情形.....	17
(一) 董事會運作情形.....	17
(二) 審計委員會運作情形或監察人參與董事會運作情形.....	18
(三) 公司治理運作情形及其與上市上櫃公司治理實務守則差異情形及原因.....	19
(四) 公司如有設置薪酬委員會者，應揭露其組成、職責及運作情形.....	22
(五) 履行社會責任情形：公司對環保、社區參與、社會貢獻、社會服務、社會公益、消費者權益、人權、安全衛生與其他社會責任活動所採行之制度與措施及履行情形.....	23
(六) 公司履行誠信經營情形及採行措施.....	25
(七) 公司如有訂定公司治理守則及相關規章者，應揭露其查詢方式：無。.....	25
(八) 其他足以增進對公司治理運作情形之瞭解的重要資訊.....	25
(九) 內部控制制度執行狀況.....	25
(十) 最近年度及截至年報刊印日止公司及其內部人員依法被處罰、公司對其內部人員違反內部控制制度規定之處罰、主要缺失與改善情形.....	27
(十一) 最近年度及截至年報刊印日止，股東會及董事會之重要決議.....	27
(十二) 最近年度及截至年報刊印日止董事或監察人對董事會通過重要決議有不同意見且有紀錄或書面聲明者，其主要內容.....	28
(十三) 最近年度及截至年報刊印日止，與財務報告有關人士(包括董事長、總經理、會計主管及內部稽核主管等)辭職解任情形之彙總.....	28
四、 會計師公費資訊.....	29
五、 更換會計師資訊.....	29
六、 董事長、總經理、負責財務或會計事務之經理人，最近一年內曾任職於簽證會計師所屬事務所或其關係企業.....	29
七、 董事、監察人、經理人及大股東股權變動情形.....	30
八、 持股比例占前十大股東間互為關係人或為配偶、二親等以內之親	

屬關係之資訊	31
九、綜合持股比例	32
肆、募資情形	33
一、資本及股份	33
(一) 股本來源	33
(二) 股東結構	34
(三) 股權分散情形	34
(四) 主要股東名單	35
(五) 最近二年度每股市價、淨值、盈餘、股利及相關資料	35
(六) 公司股利政策及執行狀況	36
(七) 本次股東會擬議之無償配股對公司營業績效及每股盈餘之影響	36
(八) 員工分紅及董事、監察人酬勞	36
(九) 公司買回本公司股份情形	37
二、公司債、特別股、海外存託憑證、員工認股權憑證及併購或受讓 他公司股份發行新股辦理情形	37
三、資金運用計畫執行情形	37
伍、營運概況	38
一、業務內容	38
(一) 業務範圍	38
(二) 產業概況	38
(三) 技術及研發概況	39
(四) 長、短期業務發展計劃	41
二、市場及產銷概況	42
(一) 市場分析	42
(二) 主要產品之重要用途及產製過程	43
(三) 主要原料供應狀況	43
(四) 最近二年任一年度中曾占進(銷)貨總額百分之十以上之客戶名稱及金 額與比例，並說明其增減變動原因	43
(五) 最近二年度生產量值	44
(六) 最近二年度銷售量值表	44
三、從業員工	44
四、環保支出資訊	45
五、勞資關係	45
六、重要契約	46
陸、財務概況	47
一、最近五年度簡明資產負債表、損益表及會計師查核意見	47
(一) 簡明資產負債表	47
(二) 簡明損益表	48

(三) 最近五年度簽證會計師姓名及查核意見	48
二、最近五年度財務分析	49
三、監察人審查報告書	51
四、最近年度財務報表	52
五、最近年度經會計師查核簽證之母子公司合併財務報表	112
六、本公司及關係企業最近年度及截至年報刊印日止，如有發生財務週轉困難情事，及其對本公司財務狀況之影響	191
柒、財務狀況及經營結果之檢討分析與風險事項	192
一、財務狀況之檢討與分析	192
二、經營結果之檢討與分析	192
三、現金流量之檢討與分析	193
四、最近年度重大資本支出對財務業務之影響	194
五、最近年度轉投資政策、其獲利或虧損之主要原因、改善計畫及未來一年投資計畫	194
六、風險事項	194
七、其他重要事項	196
捌、特別記載事項	197
一、關係企業相關資料	198
二、私募有價證券辦理情形	203
三、最近年度及截至年報刊印日止子公司持有或處分本公司股票情形	203
四、其他必要補充事項	203
玖、最近年度及截至年報刊印日止，發生本法第三十六條第二項第二款所定對股東權益或證券價格有重大影響之事項	203

壹、致股東報告書

各位股東女士、先生，大家好：

回顧 100 年度，下半年面臨總統大選不確定因素，歐債危機預期大幅衰退壓力，中國房市急速冷卻，以及實價登錄制度立法等利空，市場觀望氣氛濃厚。100 年公司營業收入為三十七億九仟八百萬元，較 99 年微幅增加 1.8%。本期淨利約十四億七仟五百萬元，成長 9%。每股盈餘 3.61 元。

研究發展方面，因應節能環保潮流及滿足市場多樣需求，將致力於擴大永磁式馬達之應用，發展全系列完整化商品；通過硬體整合，去除重疊功能，以強化競爭力；發展電梯多媒體應用，提高附加價值；強化群控智能化機能，減少消費者等待時間，提升客戶滿意度。

展望今年，因為國際經濟成長放緩，主計處預測經濟成長率較去年小幅下降。老舊電梯汰換需求逐年遞增；老年化社會來臨，中南部家用梯市場量持續擴大；去年建照核發面積成長，電梯需求量穩定。綜合以上因素，預期今年永大電梯銷收數量約為 2200 台。上海永大受惠於中國第十二個五年計劃興建保障房政策，預期今年銷售數量仍將成長，有助於永大的獲利。

永大深耕產業逾四十五年，不斷累積經驗及實力，成為業界及消費者信賴的品牌。我們將在此穩健的基礎上，傾聽客戶需求，落實以客為尊，強化技術能力，適時提供客戶滿意的品質與服務。最後希望大家不吝指教，也持續給予支持與愛護，謝謝大家！

敬祝 身體健康、萬事如意！

一、一〇〇年度營業結果

(一)營業計劃實施成果

一〇〇年度營業收入金額新台幣三十七億九仟八百萬元，比九十九年的三十七億三仟二百萬元，增加約六仟六百萬。稅前淨利為新台幣十五億九仟三百萬元，比九十九年的十五億五仟一百萬元，增加約四仟二百萬元。

(二)執行情形

單位：新台幣百萬元

項 目	99 年實績	100 年實績	成長率
營業收入	3,732	3,798	1.77%
稅前淨利	1,551	1,593	2.72%

(三)財務收支及獲利能力分析

1. 財務收支

一〇〇年度財務收入：6,573 仟元。

一〇〇年度財務支出：1,918 仟元。

2. 獲利能力分析

項目	99 年度	100 年度
資產報酬率(%)	10.85%	11.01%
股東權益報酬率(%)	13.77%	13.99%
純益率(%)	36.14%	38.83%
每股盈餘(元)	3.30	3.61

(四)研究發展狀況

- 一〇〇年度研究發展費用為新台幣 109,961 仟元，較 99 年減少 0.24%，佔營收 2.90%。
- 詳見“技術及研發概況”請參閱第 39-41 頁。

二、一〇一年度營業計劃概要

(一)經營方針

- 加強創新，提高附加價值。
- 落實绩效管理，塑造「積極進取」、「永續經營」的企業文化。
- 強化以客為尊的市場導向，確保保養市場。
- 積極推動節流方案，致力降低營運成本。
- 發揮團隊精神，勇於嘗試，接受變革，提昇競爭力。

(二)預期銷售數量及其依據

項 目	預期銷售數量	依 據
電(扶)梯	2,200 台	數量的預估是依據現有未出貨合約將於 101 年度出貨數，及依據產業景氣、市場競爭情況及歷年銷售數，加以推估預測而得，與前一年度比較仍屬穩定。

(三)重要產銷政策

1. 激發潛力，精簡流程，提昇效率，降低生產成本。
2. 提升研發設計能力，縮短開發時程，掌控市場商機。
3. 擴展家用梯、無機房電梯等新產品銷售。
4. 開拓老舊電梯的汰改市場，以提高營業收入。
5. 推廣預防保全概念，提升電梯運行品質，增加修理收入。
6. 設立海外據點，擴展銷售範疇。

(四)未來公司發展策略

1. 落實創新、品質、技術與服務，經營自有品牌。
2. 掌握核心技術，確保產品在價格及品質上的競爭力。

(五)受到外部競爭環境、法規環境及總體經營環境之影響

1. 外部競爭環境之影響：台灣電梯業屬於成熟飽和市場，競爭激烈。為確保獲利目標，將持續推動成本及費用合理化。大陸市場成長放緩，但一般民眾住房需求殷切，而且興建保障房列為大陸第十二個五年計劃項目，上海永大在此一區塊仍有一定競爭力。
2. 法規環境的影響：奢侈稅實施促使部份短線投資客退場，短期需求減少，但並不影響長期住房需求。實價登錄今年 7 月上路，交易資訊揭露，減少哄抬空間，有助市場正常化。永大產品及品質系統均符合法規要求，未來仍將視情況調整組織營運流程以因應法規變動。
3. 總體經營環境之影響：今年經濟成長率將下滑，加上物價上揚，將削弱消費者購買力，降低需求。

貳、公司簡介

(一)設立日期：中華民國 55 年 7 月 9 日。

(二)公司沿革：

民國 55 年。7 月 9 日公司成立於台北市南京東路二段 169 號，定名為「永大機電工業股份有限公司」，資本額：新台幣陸佰萬元。

• 主要業務：代理銷售日立牌(HITACHI)電梯。

民國 57 年。11 月接受日商株式會社日立製作所投資新台幣貳佰萬元，並變更資本額為新台幣壹仟萬元。

• 9 月設立新莊廠，開創國內電梯業設計、製造、安裝、保養一貫作業。

民國 59 年。9 月將公司遷至南京東路二段 165-3 號。

民國 61 年。大力開發電梯產品之國外市場，3 月外銷香港，6 月外銷日本。

• 12 月配合生產量激增，於桃園春日路設立桃園廠，電梯生產悉遷至該廠。

民國 62 年。6 月變更資本額為新台幣貳仟萬元。

民國 65 年。4 月與日商日立製作所合作，共同開發國宅電梯。

民國 66 年。6 月增資為新台幣貳仟伍佰萬元。

民國 67 年。1 月與日本 NIHON RADIATOR CO., LTD. 技術合作，生產製造汽車冷暖氣機。

• 7 月增資至新台幣肆仟萬元。

• 12 月貨梯外銷新加坡。

民國 68 年。5 月增資至新台幣伍仟萬元，並增設電梯導軌加工業用之各項機械設備。

民國 69 年。4 月電梯導軌外銷新加坡。

• 5 月增資至新台幣柒仟萬元，電梯主機外銷新加坡國宅局。

• 12 月經經濟部認定為國內「九十二家較具規模機械加工廠」唯一電梯業代表。

民國 70 年。8 月增資至新台幣壹億伍佰萬元。

民國 71 年。9 月增資至新台幣壹億肆仟柒佰萬元。

• 10 月於桃園觀音鄉成立中壢廠，生產汽車空調機及其零件。

• 11 月增資至新台幣壹億玖仟柒佰萬元，並增加產業用機器人及電動吊車等營業項目。

民國 72 年。1 月與經濟部工業技術研究院簽約，成為國內接受該院「機器人」技術移轉之五家廠商之一。

• 11 月增資至新台幣貳億參仟陸佰肆拾萬元，並經核准為公開發行公司。

- 民國 73 年・9 月增資為新台幣貳億捌仟參佰陸拾捌萬元。
- ・工務部遷進敦化南路新建大樓，提高售後服務品質。
- 民國 74 年・3 月全國第一座電梯研究塔於桃園廠落成。
- ・12 月增資為新台幣參億肆仟零肆拾壹萬陸仟元。
- 民國 75 年・10 月增資為新台幣參億柒仟肆佰肆拾伍萬柒仟陸佰元。
- 民國 76 年・7 月將原中樞廠出售與日本 NIHON RADIATOR CO., LTD. 合資共同創立永彰機電股份有限公司。
- ・10 月增資為新台幣肆億壹仟壹佰玖拾萬參仟參佰陸拾元。
- 民國 77 年・12 月增資為新台幣伍億元。
- 民國 78 年・6 月電梯受訂台數突破一萬台。
- ・9 月增資為新台幣陸億元，並奉財政部證管會核准股票上市。
- 民國 79 年・8 月於桃園廠旁購置土地五千餘坪擴建新廠，以提高原電梯產能及生產立體停車設備。
- ・9 月增資為新台幣壹拾億元。
- 民國 80 年・4 月經股東會決議通過公司登記資本總額新台幣貳拾億元。
- ・9 月增資，實收股本新台幣壹拾參億零玖佰萬元。
- 民國 81 年・7 月增資，實收股本新台幣壹拾柒億貳仟萬元。
- 民國 82 年・6 月核准增資為新台幣貳拾壹億陸仟參佰柒拾萬元。
- ・7 月經經濟部投資審議委員會核准經第三地區（香港永弘有限公司）赴大陸地區投資。
 - ・9 月成立上海永大機電工業有限公司並取得營業執照。
 - ・11 月通過 ISO9001 品保認證。
- 民國 83 年・7 月核准增資為新台幣貳拾陸億伍仟伍佰柒拾萬元。
- 民國 84 年・5 月經股東會決議通過公司登記資本總額新台幣肆拾億元。
- ・7 月增資，實收股本新台幣參拾億柒仟壹佰伍拾萬元。
- 民國 85 年・7 月增資，實收股本新台幣參拾參億捌仟陸佰捌拾萬元。
- 民國 86 年・7 月增資，實收股本新台幣參拾柒億參仟萬元。
- 民國 87 年・7 月增資，實收股本新台幣肆拾壹億捌佰貳拾萬元。
- ・9 月與日立建機株式會社合資共同創立永日建設機械股份有限公司。
- 民國 88 年・2 月設立巨佑機電股份有限公司。
- ・3 月通過 ISO14001 環境管理認證。

- 8月設立元利盛精密機械股份有限公司。
- 民國 90 年 • 12 月通過 OHSAS18001 環境管理認證。
- 民國 92 年 • 11 月上海永大機電工業有限公司改名為上海永大電梯設備有限公司。
- 民國 93 年 • 6 月巨佑機電股份有限公司改名為巨佑自動化科技股份有限公司。
- 民國 94 年 • 12 月經由子公司永欣投資公司轉投資設立上海永大吉億電機有限公司。
- 民國 95 年 • 2 月增資上海永大吉億電機有限公司，實收股本美金參佰柒拾伍萬元。
- 民國 96 年 • 10 月上海永大電梯設備有限公司盈餘轉增資，實收股本美金伍仟陸佰萬元。
 - 10 月增資上海永大吉億電機有限公司，實收股本美金壹仟萬元。
- 民國 97 年 • 3 月投資尚盈投資有限公司，並買回日立製作所持有香港永弘股權 20%。
 - 3 月香港永弘有限公司買回日立大樓系統公司(HBS)持有香港永弘股權 6%並辦理減資。
 - 4 月上海永大設立子公司天津永大電梯設備有限公司。
 - 7 月上海永大設立子公司上海永大電梯安裝維修有限公司。
- 民國 98 年 • 6 月上海永大增資上海永大電梯安裝維修有限公司，實收股本人民幣貳仟萬元。
 - 12 月上海永大增資天津永大電梯設備有限公司，實收股本人民幣壹億伍仟萬元。
- 民國 99 年 • 4 月上海永大投資越南永大電梯責任有限公司。
 - 11 月上海永大增資上海永大吉億電機有限公司，實收股本美金壹仟貳佰伍拾萬元。
 - 12 月上海永大吉億電機有限公司改名為上海吉億電機有限公司。
- 民國 100 年 • 4 月天津永大設立子公司天津永大電梯安裝維修有限公司。
 - 5 月上海永大增資上海吉億電機有限公司，實收股本美金壹仟伍佰萬元。

參、公司治理報告

一、組織系統

(一)組織結構

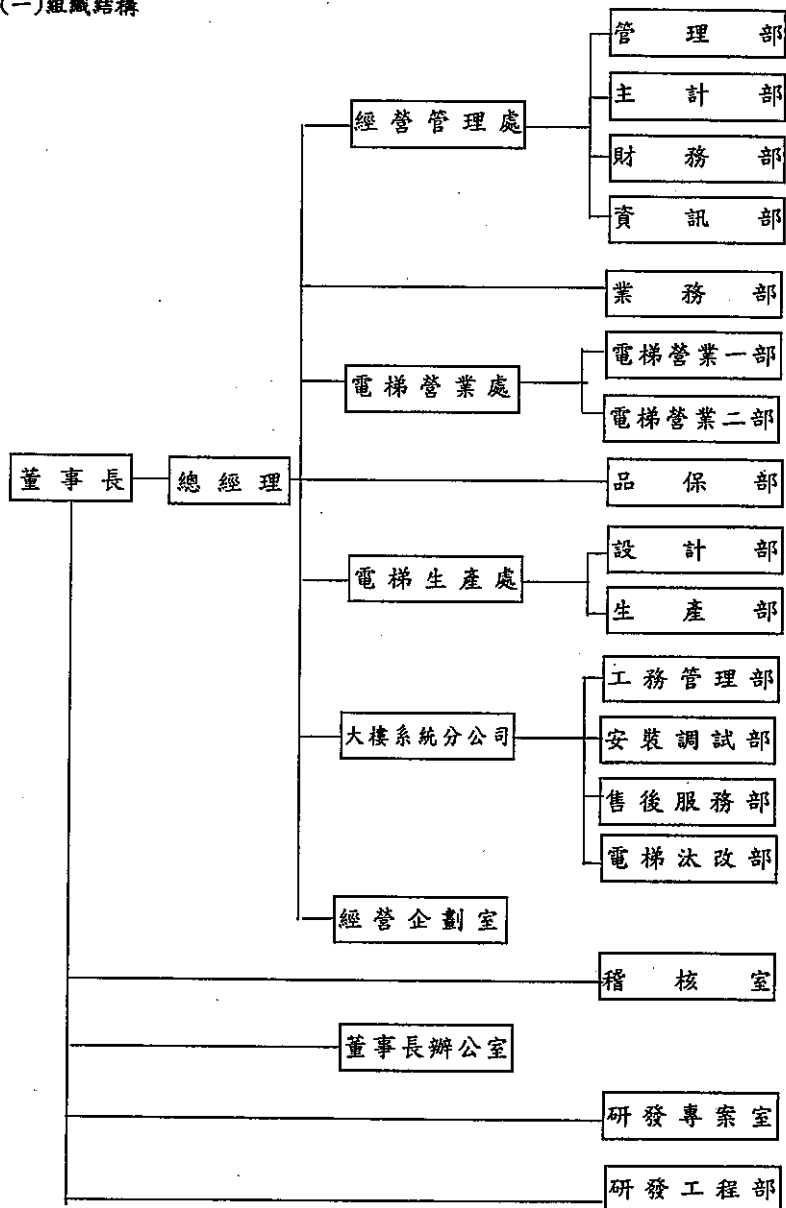

(二)各主要部門所營業務

部 門 別	主 要 職 掌
經營管理處	掌理有關總務、財務、會計及資訊管理等事宜。
業務部	負責全公司進出口業務及外銷市場開發事宜。
電梯營業處	負責電梯營業與市場開發事宜。
電梯生產處	負責電梯、停車設備設計及製造事宜。
大樓系統分公司	負責電梯及停車設備安裝、保養、修理及改造事宜。
經營企劃室	掌理有關營運企劃及人事管理事宜。
董事長辦公室	1. 評估新事業暨投資開發事宜。 2. 協助永大與關係企業業務發展事宜。
稽核室	負責公司業務之稽核，確保內部控制制度有效實施。
研發專案室	負責電梯研發及新產品驗證事宜。
研發工程部	

二、董事、監察人、總經理、副總經理、各部門及分支機構主管資料

(一) 董事及監察人資料(1)

職稱	姓名	選任日期	任期	初次選任日期	選任時持有股份		現在持有股數		配偶、未成年子女現在持有股份		利用他人名義持有股份		主要經歷(學歷)	目前兼任本公司及其他公司之職務	具配偶或二親等以內關係之其他主管、董事或監察人		
					股數	持股比例%	股數	持股比例%	股數	持股比例%	股數	持股比例%			職稱	姓名	關係
董事長	許作立	98.6.3	3年	71.5	18,775,692	4.57	18,775,692	4.57	1,001	0.0002	0	0	聯行高中		無	無	無
董事	株式會社日立製作所 代表人三村正幸	98.6.3	3年	57.11	31,817,168	7.74	31,817,168	7.74	0	0	0	0	日立都市開發系 統公司本部長		無	無	無
董事	林進財	98.6.3	3年	95.6	60,065	0.01	60,065	0.01	2,589	0.0006	0	0	成功大學 機械系		無	無	無
董事	許作名	98.6.3	3年	95.6	802,709	0.20	1,022,709	0.25	0	0	0	0	淡江大學 水利系		無	無	無
董事	蔡錫杰	98.6.3	3年	95.6	354,232	0.09	354,232	0.09	0	0	0	0	政治大學 會研所碩士	(註2)	無	無	無
董事	永大社會福利基金會 代表人吳達明	98.6.3	3年	95.6	2,500,730	0.61	2,890,730	0.70	0	0	0	0	中原大學 企管所碩士		無	無	無
董事	徐毓新	98.6.3	3年	95.6	285,000	0.06	285,000	0.06	0	0	0	0	美國金門大學 財務金融所碩士		無	無	無
監察人	梁仲夫	98.6.3	3年	83.5	2,263,774	0.55	1,163,774	0.28	0	0	0	0	美國史丹佛大學 化工博士		無	無	無
監察人	張光明	98.6.3	3年	83.5	82,838	0.02	1,190,260	0.29	0	0	0	0	日本 東海大學		無	無	無

101年4月17日

註:1. 董事、監察人曾任職於查核簽證會計師事務所或其關係企業者：無。

2. 各董監事兼任本公司及其他公司之職務：

姓名	兼任本公司職務	目前兼任其他公司之職務
許作立	董事長	董事長：上海永大電梯設備、永鈞投資 董 事：香港永弘、永日建設機械、永欣投資、巨佑自動化科技、上海吉億電機、尚盈投資
三村正幸	無	日立都市開發系統公司本部長
林進財	總經理	董事長：永日建設機械 董 事：香港永弘、上海永大電梯設備、巨佑自動化科技
許作名	無	董事長：上海吉億電機、天津永大電梯設備、越南永大電梯 董 事：香港永弘、上海永大電梯設備、尚盈投資 總經理：上海永大電梯設備、上海吉億電機、天津永大電梯設備、越南永大電梯
蔡鋒杰	副總經理	董事長：巨佑自動化科技 董 事：元利盛精密機械、力世創業投資 監察人：永日建設機械、永彰機電
徐毓新	協理	董 事：永鈞投資、巨佑自動化科技
吳達明	協理	監察人：永鈞投資、巨佑自動化科技
梁仲夫	無	董事長：建南和、建越工業、三協工具 董 事：麗嬰房、訊聯生物、建信啟記 監察人：建旭工業、坤倫投資、台灣高技
張光明	無	無

法人股東之主要股東

100年12月31日

法人股東名稱	法人股東之主要股東	持股比例
株式會社日立製作所	The Master Trust Bank of Japan, Ltd.(Trust Account)	6.84
	Japan Trustee Services Bank, Ltd.(Trust Account)	5.59
	State Street Bank and Trust Company 505224	3.13
	SSBT OD05 OMNIBUS ACCOUNT - TREATY CLIENTS	3.02
	NATS CUMCO	3.01
	Hitachi Employees' Shareholding Association	2.81
	Nippon Life Insurance Company	2.17
	Japan Trustee Services Bank, Ltd.(Trust Account 9)	1.84
	The Dai-ichi Life Insurance Company, Limited	1.58
	State Street Bank and Trust Company 505225	1.34

董事及監察人資料 (2)

姓名	條件	是否具有五年以上工作經驗 及下列專業資格		符合獨立性情形 (註 1)										兼任其 他公 發公 行立 司獨 董家 數	
		商 務、 法 官、 檢 察 官、 法 務、 財 務、 律 師、 會 計 師 或 公 司 其 他 與 公 司 業 務 所 須 相 關 科 系 之 公 私 立 大 專 院 專 門 職 業 及 技 術 教 師 以 上 人 員	商 務、 法 務、 財 務、 會 計 師 或 公 司 業 務 所 須 之 國 家 考 試 或 格 領 有 證 書 之 專 門 職 業 及 技 術 工 作 經 驗	1	2	3	4	5	6	7	8	9	10		
		許作立		✓				✓	✓	✓	✓	✓	✓		✓
三村正章		✓	✓		✓	✓		✓	✓	✓	✓	✓			0
林進財		✓			✓	✓	✓	✓	✓	✓	✓	✓	✓		0
許作名		✓			✓	✓	✓	✓	✓	✓	✓	✓	✓		0
蔡鋒杰	✓	✓			✓	✓	✓	✓	✓	✓	✓	✓	✓		0
吳達明		✓			✓	✓	✓	✓	✓	✓	✓	✓			0
徐毓新		✓			✓	✓	✓	✓	✓	✓	✓	✓	✓		0
梁仲夫		✓	✓		✓	✓	✓	✓	✓	✓	✓	✓	✓		0
張光明		✓	✓		✓	✓	✓	✓	✓	✓	✓	✓	✓		0

註 1：各董事、監察人於選任前二年及任職期間符合下述各條件者，請於各條件代號下方空格中打“✓”。

- (1) 非為公司或其關係企業之受僱人。
- (2) 非公司或其關係企業之董事、監察人(但如為公司或其母公司、公司直接及間接持有表決權之股份超過百分之五十之子公司之獨立董事者，不在此限)。
- (3) 非本人及其配偶、未成年子女或以他人名義持有公司已發行股份總額百分之一以上或持股前十名之自然人股東。
- (4) 非前三款所列人員之配偶、二親等以內親屬或五親等以內直系血親親屬。
- (5) 非直接持有公司已發行股份總額百分之五以上法人股東之董事、監察人或受僱人，或持股前五名法人股東之董事、監察人或受僱人。
- (6) 非與公司有財務或業務往來之特定公司或機構之董事(理事)、監察人(監事)、經理人或持股百分之五以上股東。
- (7) 非為公司或關係企業提供商務、法務、財務、會計等服務或諮詢之專業人士、獨資、合夥、公司或機構之企業主、合夥人、董事(理事)、監察人(監事)、經理人及其配偶。
- (8) 未與其他董事間具有配偶或二親等以內之親屬關係。
- (9) 未有公司法第 30 條各款情事之一。
- (10) 未有公司法第 27 條規定以政府、法人或其代表人當選。

(二)總經理、副總經理、協理、各部門及分支機構主管資料

101年4月17日

職稱	姓名	就任日期	持有股份		配偶、未成年子女持有股份		利用他人名義持有股份		主要經(學)歷	目前兼任其他公司之職務	具配偶或二親等以內關係之經理人		
			股數	持股比例	股數	持股比例	股數	持股比例			職稱	姓名	關係
總經理	林進財	94.01	60,065	0.015%	2,589	0.001%	0	0%	成功大學機械系	(註)	無	無	無
副總經理	蘇鋒杰	94.01	354,232	0.086%	0	0%	0	0%	政治大學 會研所碩士	(註)	無	無	無
電梯生產處協理	郭志鵬	88.06	15,082	0.004%	0	0%	0	0%	成功大學 工管所碩士	無	無	無	無
大樓系統協理	吳身強	95.08	8,511	0.002%	0	0%	0	0%	勤益工專電機科	無	無	無	無
經營管理處協理	林東昇	96.09	2,505	0.001%	0	0%	0	0%	成功大學 工管所碩士	(註)	無	無	無
經營企劃室協理	吳達明	96.09	422,930	0.103%	0	0%	0	0%	中原大學 企管所碩士	(註)	無	無	無
董事長辦公室協理	徐毓新	96.09	265,000	0.065%	0	0%	0	0%	美國金門大學 財務金融所碩士	(註)	無	無	無
電梯營業處協理	陳明輝	101.03	236	0.000%	0	0%	0	0%	逢甲大學機械系	無	無	無	無
會計經理	王偉權	98.04	1,000	0.000%	0	0%	0	0%	政治大學企管系	無	無	無	無
財務經理	陳志昂	100.01	0	0%	0	0%	0	0%	淡江大學 財務金融所碩士	無	無	無	無

註：經理人兼任其他公司之職務：

姓名	目前兼任其他公司之職務
林進財	董事長：永日建設機械 董 事：香港永弘、上海永大電梯設備、巨佑自動化科技
蘇鋒杰	董事長：巨佑自動化科技 董 事：元利盛精密機械、力世創業投資 監察人：永日建設機械、永彰機電
林東昇	董 事：永鈞投資 監察人：元利盛精密機械、永彰機電
吳達明	監察人：永鈞投資、巨佑自動化科技
徐毓新	董 事：永鈞投資、巨佑自動化科技

(三) 董事、監察人、總經理及副總經理之酬金

(1) 董事之酬金

100 年度；單位：新台幣千元

職稱 姓名	董事酬金				兼任員工研學相關酬金				A、B、C、D、E、F 及 G 等七項應 占親屬持股 之比例		有無得 取來自 子公司 以外轉 投資事 業酬金			
	報酬 (A)	退職退休金 (B)	盈餘分配之酬 勞(C)		薪資執行費用 (D)	A、B、C 及 D 等四項總額 占親屬持股 之比例		薪資及獎金及 特支費等(E)	退職退休金 (F)	員工研學相關 應占酬金數				
			本公司	合併 報表 內所 有公 司		本公司	合併 報表 內所 有公 司			本公司		合併 報表 內所 有公 司	本公司	合併 報表 內所 有公 司
董事長許作立	6,488	0	3,739	856	1,914	0.75%	1.40%	28,191	55,999	0	0	2.68%	5.14%	有
董事長許作立代理人 三村正幸														
董事林進財														
董事許作名														
董事蔡輝杰														
董事林本社總代理人 吳廷明														
董事徐繼新														

註：因董事兼任員工，本公司(合併報表內所有公司)退職退休金 348 千元。

類別	董事姓名		第四項酬金總額(A+B+C+D)		第七項酬金總額(A+B+C+D+E+F+G)	
	本公司		合併報表內所有公司		本公司	
	林進財、許作名、蔡輝杰、吳廷明、徐繼新	許作立	林進財	許作立、許作名	林進財、蔡輝杰、吳廷明、徐繼新、蔡輝杰	許作立、許作名
低於 2,000,000 元						
2,000,000 元 (含) ~ 5,000,000 元 (不含)						
5,000,000 元 (含) ~ 10,000,000 元 (不含)						
10,000,000 元 (含) ~ 15,000,000 元 (不含)						
15,000,000 元 (含) ~ 30,000,000 元 (不含)						
30,000,000 元以上						
總計			11,088	20,820	39,516	76,316

註：100 年終停司帳務預計 1,480,803 元

(2) 監察人之酬金

100 年度；單位：新台幣仟元

職稱	姓名	監察人酬金						有無領取來自子公司以外兼投資事業酬金			
		報酬(A)		退職退休金(B)		盈餘分配之酬勞(C)			業務執行費用(D)		A、B、C及D等四項總額占稅後純益之比例
		本公司	合併報表內所有公司	本公司	合併報表內所有公司	本公司	合併報表內所有公司		本公司	合併報表內所有公司	
監察人	張維明	2,886	2,886	0	0	1,602	1,602	0	0	0.30%	無
監察人	梁仲夫										
監察人	張光明										

酬金級距表

給付本公司各個監察人酬金級距	監察人姓名	
	本公司	合併報表內所有公司
低於 2,000,000 元	張維明、梁仲夫、張光明	張維明、梁仲夫、張光明
2,000,000 元以上	—	—
總計	4,488	4,488

(3) 總經理及副總經理之酬金

100 年度：單位：新台幣千元

職稱	姓名	薪資(A)		退職退休金(B)		獎金及特支費等等(C)		盈餘分配之員工紅利金額(D)			A、B、C及D等四項總額占稅後純益之比例(%)		取得員工認股權憑證數額		有無領取來自子公司以外投資事業酬金
		本公司	合併報表內所有公司	本公司	合併報表內所有公司	本公司	合併報表內所有公司	本公司	現金紅利金額	股票紅利金額	合併報表內所有公司	本公司	合併報表內所有公司	本公司	
總經理	林進財	5,400	5,400	0	0	7,624	8,663	143	0	143	0	0.80%	0	0	有
副總經理	孫政賢														
副總經理	蔡鋒杰														

註：本公司(合併報表內所有公司)提撥退休金 290 仟元。

酬金總距表

給付本公司各副總經理及副總經理酬金總距	總經理及副總經理姓名	
	本公司	所有轉投資事業
低於 2,000,000 元	-	-
2,000,000 元(含) ~ 5,000,000 元(不含)	孫政賢、蔡鋒杰	孫政賢、蔡鋒杰
5,000,000 元(含) ~ 10,000,000 元(不含)	林進財	林進財
10,000,000 元以上	-	-
總計	13,167	14,725

註：100 年給付司機薪資計 580,189 元

(4)配發員工紅利之經理人姓名及配發情形

100年度；單位：新台幣仟元

	職稱	姓名	股票紅利	現金紅利	總計	總額占稅後純益之比例(%)
			金額	金額		
經理人	總經理	林進財	0	520	520	0.04%
	副總經理	張政賢				
	副總經理	蘇鋒杰				
	協理	郭志鵬				
	協理	吳身強				
	協理	徐敏新				
	協理	吳達明				
	會計經理	王偉權				
	財務經理	陳志昂				

(四)分別比較說明本公司及合併報表所有公司於最近二年度支付本公司董事、監察人、總經理及副總經理酬金總額占稅後純益比例之分析並說明給付酬金之政策、標準與組合、訂定酬金之程序、與經營績效及未來風險之關聯性：

單位：新台幣仟元

項目	100年				99年			
	本公司		合併報表內所有公司		本公司		合併報表內所有公司	
	酬金總額	占稅後純益比例%	酬金總額	占稅後純益比例%	酬金總額	占稅後純益比例%	酬金總額	占稅後純益比例%
董事	39,516	2.68%	76,456	5.14%	39,950	2.96%	73,281	5.40%
監察人	4,488	0.30%	4,488	0.30%	5,220	0.39%	5,220	0.38%
總經理及副總經理	13,167	0.89%	14,226	0.96%	13,081	0.97%	13,756	1.01%

本公司給付酬金之政策，以該職位於同業市場中的薪資水平、於公司內該職位的權責範圍以及對公司營運目標的貢獻度給付酬金。訂定酬金之程序，除了參考公司整體的營運績效，亦參考個人的績效達成率及對公司績效的貢獻度，而給予合理的報酬。

100年度稅後純益較同期成長9.34%，兩年度給付董事、監察人、總經理及副總經理酬金數額相當，占稅後純益比例下降，應屬合理。

最近二年度支付本公司董事及監察人酬金與當期經營績效相關；至於支付總經理及副總經理酬金方面，經檢視其績效目標與達成情形，並無達成短期績效導致公司未來風險之情事。

三、公司治理運作情形

(一)董事會運作情形

最近年度董事會開會 5 (A)次，董事監察人出席情形如下：

職稱	姓名(註1)	實際出(列)席次數B	委託出席次數	實際出(列)席率(%) $[B/A]$ (註2)	備註
董事長	許作立	5	0	100%	98/6 改選連任
董事	日立代表人三村正幸	2	0	40%	
董事	林進財	5	0	100%	
董事	許作名	1	4	20%	
董事	蔡鋒杰	5	0	100%	
董事	永大社會福利基金會 代表人吳達明	5	0	100%	
董事	徐毓新	5	0	100%	
監察人	張維明	0	0	0%	
監察人	梁仲夫	4	0	80%	
監察人	張光明	2	0	40%	

其他應記載事項：

- 一、證交法第14條之3所列事項暨其他經獨立董事反對或保留意見且有紀錄或書面聲明之董事會議決事項，應敘明董事會日期、期別、議案內容、所有獨立董事意見及公司對獨立董事意見之處理：本公司尚無選任獨立董事。
- 二、董事對利害關係議案迴避之執行情形，應敘明董事姓名、議案內容、應利益迴避原因以及參與表決情形：不適用。
- 三、當年度及最近年度加強董事會職能之目標(例如設立審計委員會、提昇資訊透明度等)與執行情形評估：無。

註1：董事、監察人屬法人者，應揭露法人股東名稱及其代表人姓名。

註2：(1)年度終了日前有董事監察人離職者，應於備註欄註明離職日期，實際出(列)席率(%)則以其在職期間董事會開會次數及其實際出(列)席次數計算之。

(2)年度終了日前，如有董事監察人改選者，應將新、舊任董事監察人均予以填列，並於備註欄註明該董事監察人為舊任、新任或連任及改選日期。實際出(列)席率(%)則以其在職期間董事會開會次數及其實際出(列)席次數計算之。

(二)審計委員會運作情形或監察人參與董事會運作情形

1. 本公司尚未設置審計委員會

2. 最近年度董事會開會 5 次 (A)，監察人列席情形如下：

職稱	姓名	實際列席次數 (B)	實際列席率(%) (B/A)(註)	備註
監察人	張維明	0	0%	98/6 改選連任
監察人	梁仲夫	4	80%	
監察人	張光明	2	40%	

其他應記載事項：

一、監察人之組成及職責：

(一) 監察人與公司員工及股東之溝通情形 (例如溝通管道、方式等)：

員工及股東欲找監察人溝通，可以書面文件由本公司代轉。

(二) 監察人與內部稽核主管及會計師之溝通情形：

1. 稽核報告依規定呈送監察人，此外稽核主管列席董事會，與監察人有面對面溝通機會。

2. 會計師出具之年度及半年度財務報告依規定呈送監察人查核。

二、監察人列席董事會如有陳述意見，應敘明董事會日期、期別、議案內容、董事會決議結果以及公司對監察人陳述意見之處理：本年度無此情形。

註：

* 年度終了日前有監察人離職者，應於備註欄註明離職日期，實際列席率(%)則以其在職期間實際列席次數計算之。

* 年度終了日前，有監察人改選者，應將新、舊任監察人均予以填列，並於備註欄註明該監察人為舊任、新任或連任及改選日期。實際列席率(%)則以其在職期間實際列席次數計算之。

(三)公司治理運作情形及其與上市上櫃公司治理實務守則差異情形及原因

項目	運作情形	與上市上櫃公司治理實務守則差異情形及原因
<p>一、公司股權結構及股東權益</p> <p>(一) 公司處理股東建議或糾紛等問題之方式</p> <p>(二) 公司掌握實際控制公司之主要股東及主要股東之最終控制者名單之情形</p> <p>(三) 公司建立與關係企業風險控管機制及防火牆之方式</p>	<p>設有發言人、代理發言人及法務股務室處理股東相關問題。</p> <p>每年在股東會及除權、除息停止過戶時，列印主要股東名單，了解主要股東變化情況。</p> <p>關係企業之財務、會計等業務皆獨立運作，並依法令訂定背書保證及資金貸與等程序，及受母公司控管與稽核。</p>	<p>無</p> <p>無</p> <p>無</p>
<p>二、董事會之組成及職責</p> <p>(一) 公司設置獨立董事之情形</p> <p>(二) 定期評估簽證會計師獨立性之情形</p>	<p>本公司目前無設置獨立董事。</p> <p>經評估會計師之獨立性後簽訂委任書。</p>	<p>董事會組成符合營運需要，日後視實際需要再行設置。</p> <p>無</p>
<p>三、建立與利害關係人溝通管道之情形</p>	<p>員工設有工會、股東有法務股務單位處理，客戶有客訴管理。</p>	<p>無</p>
<p>四、資訊公開</p> <p>(一) 公司架設網站，揭露財務業務及公司治理資訊之情形</p> <p>(二) 公司採行其他資訊揭露之方式（如架設英文網站、指定專人負責公司資訊之蒐集及揭露、落實發言人制度、法人說明會過程放置公司網站等）</p>	<p>公司已架設網站，可連結交易所公開資訊觀測站，在財務報表及年報中揭露財務業務及公司治理資訊。</p> <p>資訊蒐集及揭露工作由股務及主計部專人負責，設有發言人及代理發言人負責對外發言。</p>	<p>無</p> <p>無</p>
<p>五、公司設置提名、薪酬或其他各類功能性委員會之運作情形</p>	<p>目前已設置薪酬委員會，101年1月召開第一次會議，審議董監經理人薪資及年終獎金案。</p>	<p>日後視實際需要再行設置其他功能性委員會。</p>
<p>六、公司如依據「上市上櫃公司治理實務守則」訂有公司治理實務守則者，請敘明其運作與所訂公司治理實務守則之差異情形： 公司目前尚未依據「上市上櫃公司治理實務守則」訂定公司治理實務守則。</p>		

七、其他有助於瞭解公司治理運作情形之重要資訊(如員工權益、環保、僱員關懷、投資者關係、供應商關係、利害關係人之權利、董事及監察人進修之情形、風險管理政策及風險衡量標準之執行情形、保護消費者或客戶政策之執行情形、公司為董事及監察人購買責任保險之情形等)：

1. 本公司營運恪守法令，人事行政均符合勞基法規範。公司視員工為最重要之資產，除設有職工福利委員會外，工會亦扮演勞資溝通的橋樑，為員工爭取權益。通過OHSAS18001職業安全衛生管理系統認證，確實為員工工作安全把關。
2. 獲得ISO14001認證，產品設計、製造、安裝流程均已評估對環境的影響，善盡地球村一份子之責任。
3. 董事及監察人進修之情形

職稱	姓名	就任日期	進修日期		主辦單位	課程名稱	進修時數	進修是否符合規定(註一)
			起	迄				
監察人	梁仲夫	98/06/16	97/08/29	97/08/29	證基會	董監事及大股東之股權及稅務規劃實務	3.0	是
			98/10/15	98/10/15	證基會	我國 IFRS Adoption 簡介	3.0	是
法人董事代表人	吳達明	98/06/16	96/03/15	96/03/15	金管會證期局	當前公司治理法規與發展	3.0	是
董事	徐毓新	98/06/16	96/03/15	96/03/15	金管會證期局	當前公司治理法規與發展	3.0	是
董事	蔡鋒杰	98/06/16	96/06/07	96/06/07	金管會證期局	第四屆台北公司治理論壇	6.7	是
			97/05/23	97/05/23	證基會	競爭行為違法態樣及案例分析	3.0	是
			97/05/26	97/05/26	證基會	董監事及大股東之股權及稅務規劃	3.0	是
			97/07/16	97/07/16	經濟部商業司	董監對內控之責任	3.0	是
			97/08/15	97/08/15	經濟部商業司	公司財務監理計畫宣導說明會	3.0	是

			97/11/08	97/11/06	金管會	第五屆台北公司治理論壇	6.0	是
			98/08/20	98/08/20	經濟部 工業局	企業營業秘密保護 實務研討會	3.0	是
			99/12/12	99/12/12	證基會	內部人股權交易法 律遵循宣導說明會	3.0	是
			101/03/13	101/03/13	資策會	美國「海外反貪污 行為法」與「反托 拉斯法」	3.0	是
			101/03/20	101/03/20	中華公 司治理 協會	股東會電子投票研 討會	3.5	是
董事	林進財	98/06/16	100/04/15	100/04/15	金管會	企業經營與社會責 任座談會	2.0	是
			100/07/12	100/07/12	證交所	企業採用 IFRSs 負 責人宣導會	3.0	是

4. 經理人進修之情形

職稱	姓名	進修日期		主辦單位	課程名稱	進修 時數
		起	迄			
會計經理	王偉權	99/01/27	99/01/29	財團法人中華民國 會計研究發展基金會	國際會計準則解析(上)： 準則總覽及資產負債相關 公報	12.0
會計經理	王偉權	99/02/09	99/02/10	財團法人中華民國 會計研究發展基金會	國際會計準則解析(中)： 權益、特殊會計相關公報 及首次適用 IFRS 相關規 範	12.0
會計經理	王偉權	99/09/10	99/09/10	財團法人中華民國 會計研究發展基金會	股東會法令與實務問題暨 紛爭處理	3.0
會計經理	王偉權	99/11/12	99/11/12	財團法人中華民國 會計研究發展基金會	企業經濟犯罪之刑事偵查 與訴訟程序及檢調單位搜 索查封犯罪證據實況探討	3.0
會計經理	王偉權	99/12/07	99/12/07	財團法人中華民國 會計研究發展基金會	匯率風險之辨認、評估及 避險策略	3.0
會計經理	王偉權	100/07/19	100/07/19	會計研究發展基金 會	主管機關發佈「上市櫃公 司企業社會責任實務守 則」-董監事及高階主管之 因應對策	3.0

會計經理	王偉權	100/07/19	100/07/19	會計研究發展基金會	大陸最新稅務法規發展、台灣因應對策與稅務規劃實務探討	3.0
會計經理	王偉權	100/08/19	100/08/19	會計研究發展基金會	檢調單位查緝「財務不實」案例解析及相關法律責任探討	3.0
稽核經理	王中文	99/03/11	99/03/11	證期會人才培訓中心	財務報表與財務稽核	6.0
稽核經理	王中文	99/12/17	99/12/17	財團法人中華民國證券暨期貨市場發展基金會	內部控制理論與實務	6.0
稽核經理	王中文	100/03/21	100/03/21	中華民國內部稽核協會	控制環境與內部稽核之規劃與實務	6.0
稽核經理	王中文	100/09/09	100/09/09	財團法人中華民國會計研究發展基金會	IFRS-內稽核人員之工作重點及稽核實務	6.0

5. 保護消費者或客戶政策之執行情形：通過ISO9001品質認證，實踐永大對品質第一的承諾。設有客戶24小時免付費申訴專線，確保客戶搭乘電梯的安全，另外也設有申訴信箱及網頁，由專人負責處理。

註一：董事及監察人進修之情形，參考臺灣證券交易所股份有限公司所發布之「上市上櫃公司董事、監察人進修推行要點參考範例」之規定。

八、如有公司治理自評報告或委託其他專業機構之公司治理評鑑報告者，應敘明其自評（或委外評鑑）結果、主要缺失（或建議）事項及改善情形：無。

(四)公司如有設置薪酬委員會者，應揭露其組成、職責及運作情形

1. 為協助董事會健全董事、監察人及經理人之績效薪酬制度，落實公司治理，於101年1月成立薪酬委員會，並依薪酬委員會組織規程選任徐毓新董事、許獻政先生及吳邦宸先生擔任本屆薪酬委員會委員。
2. 101年1月召開籌備會及第一次會議，並審議董、監事與經理人薪資及100年度年終獎金發放案。

(五)履行社會責任情形：公司對環保、社區參與、社會貢獻、社會服務、社會公益、消費者權益、人權、安全衛生與其他社會責任活動所採行之制度與措施及履行情形

項目	運作情形	與上市上櫃公司企業社會責任實務守則差異情形及原因
<p>一、落實推動公司治理</p> <p>(一) 公司訂定企業社會責任政策或制度，以及檢討實施成效之情形。</p> <p>(二) 公司設置推動企業社會責任專(兼)職單位之運作情形。</p> <p>(三) 公司定期舉辦董事、監察人與員工之企業倫理教育訓練及宣導事項，並將其與員工績效考核系統結合，設立明確有效之獎勵及懲戒制度之情形。</p>	<p>(一) 尚未制定企業社會責任政策或制度。</p> <p>(二) 尚未設置推動企業社會責任專(兼)職單位。</p> <p>(三) 本公司訂有「工作規則」，明訂獎懲制度，人資部門亦不定期透過內部溝通管道進行宣導及教育。</p>	<p>未來視實際需要研議辦理。</p> <p>未來視實際需要研議辦理。</p> <p>未來視實際需要研議辦理。</p>
<p>二、發展永續環境</p> <p>(一) 公司致力於提升各項資源之利用效率，並使用對環境負荷衝擊低之再生物料之情形。</p> <p>(二) 公司依其產業特性建立合適之環境管理制度之情形。</p>	<p>(一) 研發設計朝清潔製程發展，減少廢棄物及污染產生；開發應用節能PM主機之產品；推動背面紙再利用及資源回收；產品出貨改以鐵籠裝箱，可回收再利用，減少資源使用。</p> <p>(二) 已推行ISO14001及OHSAS18001並通過驗證，每年持續向員工宣導環境安全衛生政策。</p>	<p>尚無重大差異。</p> <p>尚無重大差異。</p>
<p>(三) 設立環境管理專責單位或人員，以維護環境之情形。</p> <p>(四) 公司注意氣候變遷對營運活動之影響，制定公司節能減碳及溫室氣體減量策略之情形。</p>	<p>(三) 本公司設有安全衛生室，並訂有勞工安全衛生工作守則，由安衛管理師專責督導各單位執行情形。設立品質及環安衛推行委員會，以落實環境維護之責。</p> <p>(四) 製程中產生之廢氣由直燃式焚化爐及活性碳吸附處理後排放，辦公環境亦訂定冷氣溫度控制標準，以達節能減碳之目的。</p>	<p>尚無重大差異。</p> <p>尚無重大差異。</p>

<p>三、維護社會公益</p> <p>(一) 公司遵守相關勞動法規，保障員工之合法權益，建立適當之管理方法與程序之情形。</p> <p>(二) 公司提供員工安全與健康之工作環境，並對員工定期實施安全與健康教育之情形。</p> <p>(三) 公司制定並公開其消費者權益政策，以及對其產品與服務提供透明且有效之消費者申訴程序之情形。</p> <p>(四) 公司與供應商合作，共同致力提升企業社會責任之情形。</p> <p>(五) 公司藉由商業活動、實物捐贈、企業志工服務或其他免費專業服務，參與社區發展及慈善公益團體相關活動之情形。</p>	<p>(一) 本公司人事行政均符合勞基法規範。視員工為最重要之資產，除設有職工福利委員會外，工會亦扮演勞資溝通的橋樑，為員工爭取權益。</p> <p>(二) 通過OHSAS18001職業安全衛生管理系統認證，每年並舉辦勞工安全教育課程及緊急應變計劃講習，每兩年辦理員工體檢，確實為員工工作安全及健康把關。</p> <p>(三) 通過ISO9001品質認證，實踐永大對品質第一的承諾，設有客戶24小時免付費申訴專線，確保客戶搭乘電梯的安全，另外也設有申訴信箱及網頁，由專人負責處理。</p> <p>(四) 無。</p> <p>(五) 本公司內部設有公益社團，關懷弱勢團體，提供相關支持。設立永大社會福利基金會及文教公益基金會，並定期捐助回饋社會，100年社福基金會開案66件，主要活動為有關兒童、青少年及老人福利等項目；100年文教基金會開案47件，舉辦了圍棋賽、油畫展，贊助以音樂關懷社會專案、橄欖球運動、青少年營隊及維護原住民傳統文化等活動。</p>	<p>尚無重大差異。</p> <p>尚無重大差異。</p> <p>尚無重大差異。</p> <p>未來視實際需要研議辦理。</p> <p>尚無重大差異。</p>
<p>四、加強資訊揭露</p> <p>(一) 公司揭露具攸關性及可靠性之企業社會責任相關資訊之方式。</p> <p>(二) 公司編製企業社會責任報告書，揭露推動企業社會責任之情形。</p>	<p>於公司網站「關於永大」-「資質認證」揭露品質政策及環境安全衛生政策。</p> <p>本公司目前尚未編制企業社會責任報告書。</p>	<p>將視情況於公司企業網站適時辦理。</p> <p>未來視實際需要研議辦理。</p>

五、公司如依據「上市上櫃公司企業社會責任實務守則」訂有本身之企業社會責任守則者，請敘明其運作與所訂守則之差異情形：

公司目前尚未依據「上市上櫃公司企業社會責任實務守則」訂定公司企業社會責任守則。

六、其他有助於瞭解企業社會責任運作情形之重要資訊（如公司對環保、社區參與、社會貢獻、社會服務、社會公益、消費者權益、人權、安全衛生與其他社會責任活動所採行之制度與措施及履行情形）：無。

七、公司產品或企業社會責任報告書如有通過相關驗證機構之查證標準，應加以敘明：無。

(六)公司履行誠信經營情形及採行措施

公司已建立有效之會計制度及內部控制制度，內部稽核人員並定期查核前項制度遵循情形，以確保誠信經營之落實。

(七)公司如有訂定公司治理守則及相關規章者，應揭露其查詢方式：無。

(八)其他足以增進對公司治理運作情形之瞭解的重要資訊

本公司與財務資訊透明有關人員，取得主管機關指定之相關證照情形如下：

1. 國際內部稽核師：經營部門 1 人、財務部門 1 人
2. 中華民國內部稽核師：經營部門 2 人、財務部門 1 人、稽核部門 1 人
3. 中華民國會計師：經營部門 1 人

(九)內部控制制度執行狀況

1. 內部控制制度聲明書：請見下頁。
2. 委託會計師專案審查內部控制制度者，應揭露會計師審查報告：不適用。

永大機電工業股份有限公司
內部控制制度聲明書

日期：101年3月27日

本公司民國 100 年度之內部控制制度，依據自行檢查的結果，謹聲明如下：

- 一、本公司確知建立、實施和維護內部控制制度係本公司董事會及經理人之責任，本公司業已建立此一制度。其目的係在對營運之效果及效率(含獲利、績效及保障資產安全等)、財務報導之可靠性及相關法令之遵循等目標的達成，提供合理的確保。
- 二、內部控制制度有其先天限制，不論設計如何完善，有效之內部控制制度亦僅能對上述三項目標之達成提供合理的確保；而且，由於環境、情況之改變，內部控制制度之有效性可能隨之改變。惟本公司之內部控制制度設有自我監督之機制，缺失一經辨認，本公司即採取更正之行動。
- 三、本公司係依據「公開發行公司建立內部控制制度處理準則」(以下簡稱「處理準則」)規定之內部控制制度有效性之判斷項目，判斷內部控制制度之設計及執行是否有效。該「處理準則」所採用之內部控制制度判斷項目，係為依管理控制之過程，將內部控制制度劃分為五個組成要素：1.控制環境，2.風險評估，3.控制作業，4.資訊及溝通，及5.監督。每個組成要素又包括若干項目。前述項目請參見「處理準則」之規定。
- 四、本公司業已採用上述內部控制制度判斷項目，檢查內部控制制度之設計及執行的有效性。
- 五、本公司基於前項檢查結果，認為本公司於民國100年12月31日的內部控制制度(含對子公司之監督與管理)，包括知悉營運之效果及效率目標達成之程度、財務報導之可靠性及相關法令之遵循有關的內部控制制度等之設計及執行係屬有效，其能合理確保上述目標之達成。
- 六、本聲明書將成為本公司年報及公開說明書之主要內容，並對外公開。上述公開之內容如有虛偽、隱匿等不法情事，將涉及證券交易法第二十條、第三十二條、第一百七十一條及第一百七十四條等之法律責任。
- 七、本聲明書業經本公司民國101年3月27日董事會通過，出席董事 7 人中，有 0 人持反對意見，餘均同意本聲明書之內容，併此聲明。

永大機電工業股份有限公司

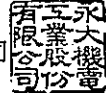

董事長：許作廷 簽章



總經理：許作廷 簽章



(十)最近年度及截至年報刊印日止公司及其內部人員依法被處罰、公司對其內部人員違反內部控制制度規定之處罰、主要缺失與改善情形:無。

(十一)最近年度及截至年報刊印日止，股東會及董事會之重要決議

董事會/ 股東會	日期	重要決議事項	執行情形
董事會	100/3/17	1. 決議訂定 100 年度股東常會時間、地點。 2. 決議 100 年度股東常會召集事由。 3. 決議 99 年度內部控制制度聲明書案。	1. 100 年度股東常會已於 100/6/10 召開，並依召集事由逐項討論議決。
董事會	100/4/14	1. 決議通過 99 年度營業報告書及財務報表。 2. 決議 99 年度盈餘分配案。 3. 決議修訂資金貸與及背書保證作業程序案。 4. 決議通過融資額度案。	1. 已於 100/6/10 股東會提出承認。 2. 已決議 99 年度每股配發現金股利 2.0 元，並於 100/6/10 股東會議決。 3. 修訂後作業程序已於 100/6/10 股東會議決。 4. 已辦理融資額度續約。
股東會	100/6/10	1. 承認 99 年決算表冊案。 2. 承認 99 年度盈餘分配案。 3. 決議修訂資金貸與及背書保證作業程序案。	1. 股東會議決通過。 2. 已決議每股配發現金股利 2.0 元，並訂定 100/7/4 為除息基準日，且已於 100/7/28 發放現金股利。 3. 已依修訂後之作業程序運作。
董事會	100/6/10	1. 訂定本年度除息基準日暨發放日期。	1. 已訂定 100/7/4 為除息基準日，且已於 100/7/28 發放現金股利。
董事會	100/8/18	1. 決議通過 100 年上半年度財務報表。 2. 決議通過銀行授信額度到期展期案。	1. 已申報主管機關及公告。 2. 已申請展期。
董事會	100/12/15	1. 決議 101 年度營運計劃及預算案。 2. 決議 101 年度稽核計劃案。 3. 決議通過薪資報酬委員會組織規程及委員會成員名單。	1. 101 年核定預算執行中。 2. 已依決議後稽核計劃執行中。 3. 薪酬委員會已於 101/1/10 召開第一次會議。
董事會	101/1/10	1. 決議薪資報酬委員會建議之董事、監察人及經理人薪資報酬案。 2. 決議薪資報酬委員會建議之董事、監察人及經理人 100 年年終獎金案。 3. 決議通過 100 年財務報表申報期限展延案。	1. 已依決議後薪酬辦法執行。 2. 已依決議發放 100 年年終獎金。 3. 100 年財務報表仍維持於 3 月底前申報，不需展延。

董事會	101/3/27	<ol style="list-style-type: none"> 1. 決議訂定 101 年度股東常會時間、地點。 2. 決議 101 年度股東常會召集事由。 3. 決議通過 100 年度營業報告書及財務報表。 4. 決議 100 年度盈餘分配案。 5. 決議 100 年度內部控制制度聲明書案。 6. 決議通過公司章程修訂案。 7. 決議通過內部控制制度修訂案。 8. 決議修訂取得或處分資產處理程序案。 9. 決議通過融資額度案。 	<ol style="list-style-type: none"> 1. 101 年度股東常會已訂於 101/6/15 召開。 2. 股東常會召集事由已於公開資訊觀測站公告。 3. 將於 101/6/15 股東會提出承認。 4. 已決議 100 年度每股配發現金股利 2.2 元，並將於 101/6/15 股東會提出議決。 6. 修訂後公司章程將於 101/6/15 股東會提出議決。 7. 於 102 年正式導入國際會計準則時執行。 8. 修訂後作業程序將於 101/6/15 股東會提出議決。 9. 已辦理融資額度續約。
董事會	101/5/14	<ol style="list-style-type: none"> 1. 決議通過 IFRS 開帳日財務狀況表。 2. 決議 101 年第 1 季合併報表依目前會計政策與依 IFRSs 編製財務報告所使用之會計政策二者間產生之重大差異報告。 3. 決議通過資產管理辦法修訂案。 	<ol style="list-style-type: none"> 1. 已於 101/5/14 辦理重大訊息公告。 3. 已依修訂後辦法執行。

(十二)最近年度及截至年報刊印日止董事或監察人對董事會通過重要決議有不同意見且有紀錄或書面聲明者，其主要內容：無。

(十三)最近年度及截至年報刊印日止，與財務報告有關人士(包括董事長、總經理、會計主管及內部稽核主管等)辭職解任情形之彙總：無。

四、會計師公費資訊

公司有下列情事之一者，應揭露會計師公費：

- (一) 給付簽證會計師、簽證會計師所屬事務所及其關係企業之非審計公費占審計公費之比例達四分之一以上：無。
- (二) 更換會計師事務所且更換年度所支付之審計公費較更換前一年度之審計公費減少者，更換前後審計公費金額及原因：無。
- (三) 審計公費較前一年度減少達百分之十五以上者：100 年度審計公費較 99 年度減少百分之十七。

金額單位：新臺幣仟元

會計師事務所名稱	會計師姓名	審計公費	非審計公費					會計師查核期間	備註
			制度設計	工商登記	人力資源	其他(註2)	小計		
建昇財稅聯合會計師事務所	陳仁基	5,690	0	55	0	0	55	100/1/1	
	張育堯							~	

註1：本年度本公司若有更換會計師或會計師事務所者，應分別列示查核期間，及於備註欄說明更換原因，並依序揭露所支付之審計與非審計公費等資訊。

註2：非審計公費按服務項目分別列示，若非審計公費之「其他」達非審計公費合計金額25%者，應於備註欄列示其服務內容。

五、更換會計師資訊

最近二年度及其期後期間未更換會計師，故不適用。

六、董事長、總經理、負責財務或會計事務之經理人，最近一年內曾任職於簽證會計師所屬事務所或其關係企業：無。

七、董事、監察人、經理人及大股東股權變動情形

職 稱	姓 名	100 年度		當年度截至 4 月 17 日止	
		持 有 股 數 增 (減) 數	質 押 股 數 增 (減) 數	持 有 股 數 增 (減) 數	質 押 股 數 增 (減) 數
董事	許作立	無	無	無	無
董事	日立製作所	無	無	無	無
法人董事 代表人	三村正幸	無	無	無	無
董事	林進財	無	無	無	無
董事	許作名	60,000	無	60,000	無
董事	蔡鋒杰	無	無	無	無
董事	徐毓新	無	無	無	無
董事	永大社會福利 基金會	(110,000)	無	無	無
法人董事 代表人	吳達明	無	無	無	無
監察人	梁仲夫	無	無	(1,100,000)	無
監察人	張光明	1,107,422	無	無	無
經營管理處 協理	林東昇	無	無	無	無
電梯營業處 協理	陳明輝	無	無	無	無
電梯生產處 協理	郭志鵬	無	無	無	無
大樓系統 協理	吳身強	無	無	無	無
會計經理	王偉權	無	無	無	無
財務經理	陳志昂	無	無	無	無

註 1：持有公司股份總額超過百分之十股東應註明為大股東，並分別列示。

註 2：股權移轉或股權質押之相對人均非關係人

八、持股比例占前十大股東間互為關係人或為配偶、二親等以內之親屬關係之資訊

姓名(註1)	本人持有股份		配偶、未成年子女持有股份		利用他人名義合計持有股份		前十大股東相互間具有財務會計準則公報第六號關係人或為配偶、二親等以內之親屬關係者，其名稱或姓名及關係。(註3)		備註
	股數	持股比例	股數	持股比例	股數	持股比例	名稱(或姓名)	關係	
渣打銀行台北分行託管瑞士信貸有限公司	39,038,000	9.50%	0	0%	0	0%	無	無	
株式會社日立製作所 代表人:中西宏明社長	31,817,168	7.74%	0	0%	0	0%	株式會社日立大樓系統	子公司	
許作立	18,775,692	4.57%	1,001	0.0002%	0	0%	無	無	
株式會社日立大樓系統 代表人:佐佐木英一社長	15,908,571	3.87%	0	0%	0	0%	株式會社日立製作所	母公司	
中信銀受託信託財產專戶	15,903,911	3.87%	0	0%	0	0%	無	無	
國泰人壽保險股份有限公司	11,927,000	2.90%	0	0%	0	0%	無	無	
統一大滿貫基金專戶	11,414,000	2.78%	0	0%	0	0%	無	無	
渣打國際商業銀行敦北分行受託保管貝斯丁佛國際 FI 投資專戶	9,138,000	2.22%	0	0%	0	0%	無	無	
新制勞工退休基金	6,879,000	1.67%	0	0%	0	0%	無	無	
渣打國際商業銀行敦北分行受託保管貝斯丁佛國際 FI 投資專戶	6,108,000	1.49%	0	0%	0	0%	無	無	

註1：應將前十名股東全部列示，屬法人股東者應將法人股東名稱及代表人姓名分別列示。

註2：持股比例之計算係指分別以自己名義、配偶、未成年子女或利用他人名義計算持股比例。

註3：將前揭所列示之股東包括法人及自然人，應揭露彼此間之關係。

九、綜合持股比例

單位：股；%

轉 投 資 事 業	本 公 司 投 資		董 事、監 察 人、經 理 人 及 直 接 或 間 接 控 制 事 業 之 投 資		綜 合 投 資	
	股 數	持 股 比 例	股 數	持 股 比 例	股 數	持 股 比 例
香 港 永 弘 有 限 公 司	11,183,510	78.72%	3,022,570	21.28%	14,206,080	100.00%
永 彰 機 電 股 份 有 限 公 司	13,396,000	20.93%	64,658	0.10%	13,460,658	21.03%
永 鈞 投 資 股 份 有 限 公 司	18,000,000	100.00%	0	0%	18,000,000	100.00%
永 日 建 設 機 械 股 份 有 限 公 司	6,528,000	51.00%	0	0%	6,528,000	51.00%
巨 佑 自 動 化 科 技 股 份 有 限 公 司	16,168,215	95.11%	831,178	4.89%	16,999,393	100.00%
元 利 盛 精 密 機 械 股 份 有 限 公 司	7,007,172	43.79%	50	0.0003%	7,007,222	43.79%
永 欣 投 資 有 限 公 司	13,030,000	100.00%	0	0%	13,030,000	100.00%
尚 盈 投 資 有 限 公 司	33,500,000	100.00%	0	0%	33,500,000	100.00%
永 冠 機 電 股 份 有 限 公 司	148,000	18.50%	0	0%	148,000	18.50%
亞 洲 日 立 電 梯 工 程 公 司	3,560	10.00%	0	0%	3,560	10.00%
亞 太 工 商 聯 股 份 有 限 公 司	21,090	0.03%	0	0%	21,090	0.03%
福 記 企 業 管 理 顧 問 股 份 有 限 公 司	39,432	1.97%	0	0%	39,432	1.97%
力 世 創 業 投 資 股 份 有 限 公 司	1,547,727	6.82%	0	0%	1,547,727	6.82%
旭 陽 創 業 投 資 股 份 有 限 公 司	10	8.64%	0	0%	10	8.64%
台 灣 超 能 源 股 份 有 限 公 司	11,361,946	5.85%	900,000	0.46%	12,261,946	6.31%
台 灣 工 業 銀 行 股 份 有 限 公 司	20,769,539	0.87%	0	0%	20,769,539	0.87%

肆、募資情形

一、資本及股份

(一)股本來源

年月	發行價格	核定股本		實收股本		備註		
		股數 (千股)	金額 (千元)	股數 (千股)	金額 (千元)	股本 來源	以現金以外 之財產充 股款者	其他
55/7	1000	600	6000	600	6000	原始投資	—	—
57/11	1000	1000	10000	1000	10000	現金增資	—	—
62/6	1000	2000	20000	2000	20000	現金增資	—	—
66/6	1000	2500	25000	2500	25000	盈餘轉增資	—	—
67/7	1000	4000	40000	4000	40000	盈餘及資本公積轉增資	—	—
68/5	1000	5000	50000	5000	50000	盈餘轉增資	—	—
69/5	10	7000	70000	7000	70000	盈餘轉增資	—	—
70/8	10	10500	105000	10500	105000	盈餘轉增資	—	—
71/9	10	14700	147000	14700	147000	盈餘轉增資	—	—
72/1	10	19700	197000	19700	197000	資本公積轉增資	—	—
72/11	10	23640	236400	23640	236400	盈餘轉增資	—	—
73/9	10	28368	283680	28368	283680	盈餘轉增資	—	—
74/12	10	34042	340416	34042	340416	盈餘轉增資	—	—
75/10	10	37446	374458	37446	374458	盈餘轉增資	—	—
76/10	10	41190	411903	41190	411903	盈餘轉增資	—	—
77/12	10	50000	500000	50000	500000	現金增資及盈餘轉增資	—	—
78/9	10	60000	600000	60000	600000	盈餘轉增資	—	—
79/9	10	100000	1000000	100000	1000000	現金增資及盈餘轉增資	—	—
80/9	10	130900	1309000	130900	1309000	盈餘及資本公積轉增資	—	—
81/7	10	172000	1720000	172000	1720000	盈餘及資本公積轉增資	—	—
82/6	10	216370	2163700	216370	2163700	盈餘及資本公積轉增資	—	—
83/7	10	265570	2655700	265570	2655700	盈餘及資本公積轉增資	—	—
84/7	10	400000	4000000	307150	3071500	盈餘轉增資	—	—
85/7	10	400000	4000000	338680	3386800	盈餘轉增資	—	—
86/7	10	400000	4000000	373000	3730000	盈餘轉增資	—	—
87/7	10	410820	4108200	410820	4108200	盈餘轉增資	—	—
93/7	10	460000	4600000	410820	4108200	僅提高核定股本	—	—

註：本公司 100 年度及截至年報刊印日止並未發行新股。

股 份 種 類	核定股本			備 註
	流通在外股份	未發行股份	合 計	
普通股	410,820,000	49,180,000	460,000,000	上市公司股票

註：101 年 04 月 17 日止子公司持有本公司 2,129,800 股。

(二)股東結構

101年4月17日

股東結構 數量	政府 機構	金融機構	其他法人	個人	外國機構及 外人	合計
人 數	0	3	154	24,028	141	24,326
持有股數	0	12,214,000	96,524,763	126,909,364	175,171,873	410,820,000
持股比例	0.00%	2.97%	23.50%	30.89%	42.64%	100.00%

(三)股權分散情形

每股面額十元

101年4月17日

持 股 分 級	股東人數	持有股數	持有比例%
1 至 999	13,114	2,990,283	0.73%
1,000 至 5,000	8,175	17,623,664	4.29%
5,001 至 10,000	1,496	11,181,948	2.72%
10,001 至 15,000	478	5,856,261	1.43%
15,001 至 20,000	261	4,662,792	1.13%
20,001 至 30,000	232	5,896,132	1.44%
30,001 至 50,000	174	6,723,250	1.63%
50,001 至 100,000	140	10,088,684	2.46%
100,001 至 200,000	81	11,318,799	2.76%
200,001 至 400,000	55	15,543,729	3.78%
400,001 至 600,000	34	17,099,199	4.16%
600,001 至 800,000	16	10,885,097	2.65%
800,001 至 1,000,000	10	9,152,435	2.23%
1,000,001 至 2,000,000	27	33,659,794	8.19%
2,000,001 至 4,000,000	17	48,354,118	11.77%
4,000,001 至 10,000,000	9	54,999,473	13.39%
10,000,000 以上	7	144,784,342	35.24%
合 計	24,326	410,820,000	100.00%

(四)主要股東名單

主要股東名稱	股份	持有股數	持股比例
渣打銀行台北分行託管瑞士信貸有限公司		39,038,000	9.50%
株式會社日立製作所		31,817,168	7.74%
許作立		18,775,692	4.57%
株式會社日立大樓系統		15,908,571	3.87%
中信銀受託信託財產專戶		15,903,911	3.87%
國泰人壽保險股份有限公司		11,927,000	2.90%
統一大滿貫基金專戶		11,414,000	2.78%
渣打國際商業銀行敦北分行受託保管貝斯丁佛國際FI投資專戶		9,138,000	2.22%
新制勞工退休基金		6,879,000	1.67%
渣打國際商業銀行敦北分行受託保管貝斯丁泛FI投資專戶		6,108,000	1.49%

(五)最近二年度每股市價、淨值、盈餘、股利及相關資料

單位：新台幣元

項目		年度	99年	100年	101年3月31日
每股市價	最高		47.80	58.6	49.60
	最低		22.15	38.4	45.00
	平均(註1)		33.59	49.68	47.20
每股淨值	分配前		24.26	27.07	27.27
	分配後		22.26	—	—
每股盈餘	加權平均股數(註2)		408,690,200	408,690,200	408,690,200
	每股盈餘		3.30	3.61	0.66
每股股利	現金股利		2.0	—	—
	無償配股	盈餘配股	0	—	—
		資本公積配股	0	—	—
	累積未付股利		0	—	—
投資報酬分析	本益比		10.18	13.76	—
	本利比		16.80	22.58(註3)	—
	現金股利殖利率		5.95%	4.43%	—

- 註 1：按各年度成交值與成交量計算各年度平均市價。
2：加權平均股數已減除子公司持有股數。
3：每股現金股利以本次股東會擬議現金股利 2.2 元計算。

(六)公司股利政策及執行狀況

1. 股利政策：

依本公司八十九年度股東會通過之股利政策，為公司章程第三十五條之一：

「本公司以當年度稅後淨利之 50% 以上發放股息及紅利，其中現金占發放股利之 50% 以上，以因應本公司主要產品行業環境已臻成熟期，並顧及營運需求；惟得視業務或投資需要等相關因素之考量，而調整前述發放比例，以符合實際需要。」若經營環境及資金狀況無重大改變，未來一年股利政策，將與本公司章程規定相同。

2. 本次股東會擬議股利分配情形：

本次股東會擬分配現金股利 2.2 元。

(七)本次股東會擬議之無償配股對公司營業績效及每股盈餘之影響

本次股東會並無擬議無償配股，故不適用。

(八)員工分紅及董事、監察人酬勞

1. 根據本公司章程規定，年度決算有盈餘時，除依法繳納所得稅及彌補以前年度虧損外，先提十分之一為法定公積，次提存特別盈餘公積，再撥付股息，如尚有盈餘，依下列程序分配之：

- (1) 股東紅利
- (2) 董事、監察人酬勞金百分之零點五
- (3) 員工紅利百分之四點五
- (4) 保留盈餘

前項分配比例由董事會決定後，提請股東會承認之。

2. 本期估列員工紅利及董事、監察人酬勞金額之估列基礎、配發股票紅利之股數計算基礎及實際配發金額若與估列數有差異時之會計處理：本期估列員工紅利及董事、監察人酬勞金額之估列基礎係依章程規定。實際配發金額若與估列數有差異時，依會計估計變動處理，於股東會決議年度調整入帳。

3. 99 年及 100 年盈餘配發員工紅利及董事、監察人酬勞情形：

	99 年度				100 年度
	股東會決議 實際配發數	原董事會通過 擬議配發數	差異數	差異原因	董事會通過 擬議配發數
一、配發情形：					
1. 員工現金紅利	45,635,871	45,635,871	0	—	48,073,190
2. 員工股票紅利					
(1) 股數	0	0	0	—	0
(2) 金額	0	0	0	—	0
(3) 占本期稅後純 益及員工紅利 總額合計數之 比例	—	—	—	—	—
3. 董監事酬勞	5,070,652	5,070,652	0	—	5,341,465
二、每股盈餘相關 資訊：					
1. 原每股盈餘	3.30	3.30	0	—	3.61
2. 設算每股盈餘(註)	3.30	3.30	0	—	3.61

註：1. 設算每股盈餘=(本期淨利-員工分紅-董監事酬勞)/當年度加權平均流通在外股數

2. 99 年盈餘配發員工紅利及董事、監察人酬勞實際配發數與認列費用年度估列金額無差異。

4. 前一年度員工分紅及董事、監察人酬勞之實際配發情形(包括配發股數、金額及股價)、其與認列員工分紅及董事、監察人酬勞有差異者並應敘明差異數、原因及處理情形：前一年度無差異。

(九) 公司買回本公司股份情形：無。

二、公司債、特別股、海外存託憑證、員工認股權憑證及併購或受讓他人公司股份發行新股辦理情形：無。

三、資金運用計畫執行情形

最近年度並未發行或私募有價證券以取得資金。

伍、營運概況

一、業務內容

(一)業務範圍

1. 所管業務之主要內容

- (1) 電梯、送菜機、自動扶梯、電動走道、電梯用專用馬達之設計、製造、銷售、按裝及修理保養。
- (2) 汽車升降機、各型立體停車機械之設計、製造、銷售、按裝及修理保養。
- (3) 不動產出租業務。

2. 營業比重

產 品 名 稱	用 途	營業比重 (%)
客、貨、病床用升降梯	大樓快速運送	98.31
大 樓 設 備	車輛立體停放使用等	1.15
不 動 產 出 租	不動產出租	0.54

3. 計畫開發之產品及技術

- (1) 次世代電梯控制系統開發
- (2) 高速電梯用 PM 馬達主機開發
- (3) 長筒型 PM 馬達主機
- (4) 群管理模擬系統開發

(二)產業概況

1. 產業之現況與發展：

電梯業景氣伴隨營建業景氣波動，營建業又與總體經濟息息相關。97年發生全球金融風暴，政府提出振興房地產方案，導致房價大幅上漲。據統計，全台房仲業高達5千家，房市熱絡可見一斑。內政部營建署3月公布最新住宅需求動向調查，100年第4季全台平均購屋總價與台北市購屋總價，分達960.7萬與2347萬元，房價所得比分別為9.3年及15.3年。

由於高房價引發民怨，政府開徵奢侈稅，主要影響住宅區塊，造成市場短期投機氣氛冷卻，再加上歐債危機未解決，國內外經濟情勢不穩定，對電梯需求有一定抑制效果。但只要台灣經濟情勢維持成長，長期而言，民眾的房屋居住與投資需求不會減

少，投機客退出，房市長期將可回歸正常。

2. 產業上、中、下游之關聯性：

電梯產業整合機械及電機領域，上游主要為鐵材、鑄件、機械及電器供應商，下游則主要為營建廠商等。

3. 產品之各種發展趨勢

為了搭配現代化建築物整體設計，無機房及小機房電梯的需求逐漸增加。此外台灣步入老年化社會，家用小型電梯的市場量持續擴大。另外由於都會土地成本上漲，建商為分攤成本，推案樓層也隨之加高，高速、高樓層電梯的比率加大。

4. 競爭情形

臺灣近年來人口成長遲滯，住宅需求難以大幅提升，電梯廠商彼此競爭激烈，市場偏向買方決定價格。

營建業基於產業特性，各廠商均有長期合作的電梯廠商，爭取非長期合作營建廠商難度相對較高，惟公司將努力開發新設立的客戶；公家件則由於採價格標，大部分由小廠低價搶標。

(三)技術及研發概況

1. 最近年度及截至年報刊印日止投入之研究發展支出

單位：新台幣仟元

	100 年度	101 年度 4 月底止
研究發展費用	109,961	35,811

2. 研究發展成果

2.1 產品研發成果

(1) YHVP 高速電梯開發(進行中)

※ 240m/min 塔試品保險證中，另因應市場需求另規劃 180m/min 規格，選用適當主機與變頻器降低成本對應主要市場，目前已開發整備待塔試。

(2) 大型貨梯主機開發(已完成)

※ 30-60m/min、4000Kg~7000Kg 及 PH15000 主機、40kw IM 馬達已完成。

(3) PM 門機與 IM 門機整合控制開發案(進行中)

※ 目前已開發實驗完成，待品保險證中，完成後可整合門機控制器。

(4) 機房式 PM 全系列完整化(進行中)

※ 台灣主要市場機種 YPM-F30 105m/min 以下，1000kg 以下開發驗證完成。

※ 擴大規格大載重 1150-2000kg，高速 120-150m/min 應用 GIE PM 開發中。

(5) 新(UAY3)無機房電梯系統(進行中)

※ 因應吉億長筒型 PM 主機開發完成，發展自立式構造降低對建築物升降道的依賴與影響。

(6) 乘場目的階預約系統(進行中)

※ 搭配群控系統於乘場預約目的階樓層，智慧型的派車提升群控效率。

※ 初版產品已開發完成，待功能驗證與工程部產品標準化。

2-2. 技術發展成果

(1) 電梯之振動模型建立與分析研究

※ 透過與大學機械系產學合作，以教育訓練、咨詢與技術研討，建立振動的學理觀念，利用軟體作車廂結構的模態分析，提昇振動相關技術能力外，也可協助有效解決產品結構問題。

※ 專案研究建立了相關知識技術，並透過內部分享協助設計、工程、品保等技術人員建立振動基本觀念，擴大對電梯振動對策技術量能。

(2) 非稀土類永磁電機研究

※ 本專案研究探討對收集磁通降低磁漏技術，因試作品精度與工藝問題造成樣品特性問題，產學合作暫告一段落，相關改善與技術探討自行繼續，待異音改善試驗完成後再檢討後續。

3. 未來研究發展計劃

3.1 產品研發計劃

(1) 次世代電梯控制系統架構

※ 建構模組化 OS 架構平台，使具有擴充性、可依目的調整架構、分層功能單純化、維護容易等特點。

※ 提昇 CPU 等級，提供更多樣化的功能。

※ 主要 MPU 系統程式 C 化，便於未來變更新 CPU 之程式開發速度。

※ 集成式架構，發展無段變速技術提升電梯效能。

※ 發展變頻器參數自學習功能，減少參數調試與試驗之需求。

(2) 高速電梯用 PM 主機開發

※ 因應高速電梯(180-240m/min、900Kg~1600Kg)市場需求及節能環保趨勢，開發高速電梯使用的 PM 馬達主機，發展自有高速 PM 產品技術。

※ 目前整體集團 PM 主機開發生產以吉億為主體，高速梯因量少，結合上永需求由吉億開發(進行中)，再行應用開發。

(3) PM 全系列完整化

※ 台永有機房電梯 PM 機種主力標準梯已完成，但仍需加速開發驗證未完成的規格，提昇營業市場競爭力。

※ 台永無機房電梯從超薄型 PM 配置架構，採吉億長筒型主機，開發次世代無機房 UAY3。

(4) 多媒體系統開發案

- ※ 多媒體系統與上永協同開發，自主技術降低成本，能因應客製化需求與即時處理產品問題，提升附加價值。
- ※ 後續可延伸於廣告機、新 CRT 等產品。

3-2. 技術發展計劃

(1) 新控制系統 OS 研究

- ※ 研究新電梯系統 OS，建構模組化 OS 架構平台，使具有擴充性、可依目的調整架構、分層功能單純化、操作介面維護容易等功能。
- ※ 以 Micro C 為主體架構程式進行開發。
- ※ 除電梯控制系統外，對應未來不同目的之 AP 系統，皆能以此平台為基礎建構。

(2) 控制技術提昇

- ※ 透過吉億變頻技術的發展，與經驗技術系積，擬透過比較測試提昇控制技術。
- ※ 原 CPS 系列控制器於驅動 PM 主機時，需對應編碼器具 a, b, z+u, v, w 訊號回授，研究對應外購主機配置 sin/cos 訊號編碼器控制技術。

(3) 群管理模擬系統開發

- ※ 與大學電機系合作發展群控模擬器，透過 PC 程式與控盤連線收集電梯運行狀態，再進行統計分析，掌握群控系統運轉效能。
- ※ 建立自動叫車系統，輔助乘場叫車系統自動化驗證。
- ※ 建立 6 種派車法則，強化群控智能化機能。

(四)長、短期業務發展計劃

1. 短期：
 - (1)無機房電梯具備節約建設成本、提昇空間使用績效及美化建築物設計空間等優點。
 - (2)因應老年化社會來臨，六人乘住宅用電梯需求漸增，永大家用梯經過不斷地改善，產品品質穩定，新機種推出後廣受好評，訂單顯著成長。
2. 長期：
 - (1)老舊電梯市場日益增多，電梯汰舊換新及改修需求也隨之增加。依據先進國家的發展經驗，此一市場重要性將與日俱增，永大將持續耕耘此一市場。
 - (2)由於人口成長停滯，住宅需求無法提升。政府為提振經濟成長、刺激需求，積極推動老舊社區都市更新，將有助於營收穩定。

二、市場及產銷概況

(一)市場分析

1. 產品(服務)銷售地區及市場佔有率

本公司產品主要以內銷為主。在國內電(扶)梯市場，主要的競爭對手包括台灣菱電、榮友、大同與的斯、富士達等廠商，永大市場佔有率約 25%。

2. 市場未來之供需狀況與成長性

近年來建商大量推案，部分地區餘屋有待消化。公共工程方面，都會區捷運路線持續擴張，將可帶動車站周邊房市，提振市場需求。都市更新計劃陸續推動及老舊電梯汰換，電梯市場每年仍將有一定需求。

3. 預期銷售數量及其依據

項 目	預期銷售數量	依 據
電(扶)梯	2,200 台	數量的預估是依據現有未出貨合約將於 101 年度出貨數，及依據產業景氣、市場競爭情況及歷年銷售數，加以推估預測而得。

4. 競爭利基

本公司除致力於研究開發，提供多樣的造型及附加功能，以提高產品的品牌形象及附加價值外，降低成本也是努力的重點，使得永大產品價格仍具競爭力。

因應日增的老舊電梯汰換及改修需求，永大成功地整合電梯設計、生產、按裝等流程，有效縮短施工日期，減少客戶的不便，有助於合約的取得。

5. 發展遠景之有利、不利因素與因應對策

(1)有利因素

- ①重大工程如北高捷運持續推動，帶動車站周邊房地產開發。
- ②隨著電梯使用台數增加，維修保養及汰舊換新需求與日俱增。
- ③轉投資上海永大電梯設備有限公司，挹注永大可觀的投資收益。
- ④中古屋進行都市更新，保障居住安全，提升電梯需求。
- ⑤老年化社會來臨，以及消費者注重居住品質，家用梯需求殷切。

(2)不利因素與因應對策

- ①人口及經濟成長趨緩，將減少電梯需求。

因應對策：持續進行縮短製程及成本合理化活動以降低成本，冀望維持獲利穩定。

②價格競爭激烈

因應對策：強化研發能力，提高產品附加價值。

(二)主要產品之重要用途及產製過程

1. 電梯的主要用途在大樓內人員及物品的運送。
2. 產製過程：受訂→設計展開→另件製作→組裝→品檢→捆裝→出貨→按裝→調試→品檢→竣工檢查→交車→保養服務

(三)主要原料供應狀況

原料名稱	供應商	供應狀況
不銹鋼片	華陽、遠東	充份供應
電梯導軌素材	高榮、碩鑫、萬鑫、欣科	充份供應
鐵材、鐵板	慶得祥、龍泰、萬鑫	充份供應
鑄件	保橋、興拓	充份供應
電器	宏匠、唯碩	充份供應
電梯機械另件	昶榮、吉益、興大、群仙	充份供應

(四)最近二年任一年度中曾占進(銷)貨總額百分之十以上之客戶名稱及金額與比例，並說明其增減變動原因。

1. 銷貨總額百分之十以上之客戶：無
2. 進貨總額百分之十以上之客戶：100年起直接向海外供應商進貨。

單位：仟元

項目	99年				100年				101年度截至前一季止			
	名稱	金額	占全年度進貨淨額比率[%]	與發行人之關係	名稱	金額	占全年度進貨淨額比率[%]	與發行人之關係	名稱	金額	占當年度截至前一季止進貨淨額比率[%]	與發行人之關係
1	廠商A	116,549	11.84%	實質關係人	無	-	-	-	無	-	-	-
	其他	867,297	88.16%	-								
	進貨淨額	983,846	100%		進貨淨額	1,443,829	100%		進貨淨額	362,831	100%	

(五)最近二年度生產量值

單位：新台幣仟元

生產量值 主要商品	99 年度			100 年度		
	產能 (台)	產量 (台)	產值 (仟元)	產能 (台)	產量 (台)	產值 (仟元)
電梯及另件	1,500	1,734	1,345,550	1,500	2,333	1,767,840
停車設備	-	-	29,857	-	-	29,404
合 計	-	-	1,375,407	-	-	1,797,244

(六)最近二年度銷售量值表

單位：新台幣仟元

銷售量值 主要商品	99 年度				100 年度			
	內銷		外銷		內銷		外銷	
	量	值	量	值	量	值	量	值
電梯及另件	1,716	3,604,828	-	47,637	2,068	3,665,103	-	68,658
停車設備	-	50,724	-	-	-	43,848	-	-
其他	-	28,970	-	-	-	20,448	-	-
合計	-	3,684,522	-	47,637	-	3,729,399	-	68,658

三、從業員工

年 度		99 年度	100 年度	當年度截至 101 年 4 月 30 日
員 工 人 數		1,091	1,141	1,164
平 均 年 歲		42.99	43.1	42.98
平 均 服 務 年 資		17.84	17.76	17.62
學 歷 分 布 比 率	博 士	0%	0%	0%
	碩 士	2%	2%	2%
	大 專	51%	52%	53%
	高 中	45%	44%	43%
	高 中 以 下	2%	2%	2%

四、環保支出資訊

(一)最近二年度及截至年報刊印日止因污染環境所受損失：無。

(二)因應對策

1.擬採行改善措施部份

- (1)改善計劃：依 OHSAS18001 環境管理方案實施
- (2)未來三年度預計環保資本支出：新台幣伍佰萬元。

2.未採取因應對策部份

- (1)未採取改善措施原因：無
- (2)污染狀況：無
- (3)可能的損失及賠償金額：無

五、勞資關係

(一)最近二年度及截至年報刊印日止，因勞資糾紛所遭受之損失：無

(二)勞資協議情形

本公司一直秉持勞資和諧、互利、共同成長的理念，勞資關係一向和諧，公司與同仁團結、合作，共創業績，分享成果。具體作法如下：

- 1.舉行勞資協商，使勞資雙方保持良好的溝通管道。
- 2.成立「勞工退休準備金監督委員會」掌理退休基金管理事宜。
- 3.建立年終獎金發放制度，避免勞資爭議。
- 4.設立職工福利委員會，補助各種社團，辦理各項文康、旅遊、福利活動，使同仁及眷屬共享公司之福利。
- 5.實施分紅制度，讓員工分享經營成果。
- 6.成立教育訓練中心，辦理各項管理及專業性之教育訓練，使全體同仁能不斷吸取新知，持續成長，100 年度員工進修與訓練實施情形如下：

項 目	開班次數	上課總人次	訓練總時數	總費用
專業職能訓練	212	829	18,004	1,590,342
通識訓練	26	205	1,238	294,419
管理能力訓練	2	25	176	249,223
安衛勞教	44	1,536	10,657	740,400
總 計	284	2,595	30,075	2,874,384

7.由於本公司勞資關係良好，雙方溝通管道順暢，並無未來可能之糾紛支出。

六、重要契約

契約性質	當事人	契約起訖日期	主要內容	限制條款
技術合作契約 一提供電(扶)梯安裝、保養、品保及遠隔監視等相關技術	日商株式會社 日立製作所	98.9.30 ~ 103.9.29	按所售或另外處分之電梯及電扶梯每部支付美金伍拾元，權利金每年總繳一次，應於每年十二月底結算之後四個月內及在本合約期滿後四個月內支付之。	
技術合作契約 一高速變頻控制升降機	日商株式會社 日立製作所	99.6.1 ~ 104.5.31	在合約有效期間內每出售或以其他方式處分一部支付美金參百元，權利金每年總繳一次，應於每年十二月結算之後四個月內及在本合約期滿後四個月內支付之。	
技術合作契約 一無機房電梯	日商株式會社 日立製作所	96.5.22 ~ 101.5.21	簽約後支付技術資料費日幣貳仟萬元，日後合約期間每出售或以其他方式處分一部支付美金參百元，每年總繳一次，應於每年十二月底結算之後四個月內及本合約期滿後四個月內支付之。	
技術合作契約 一大型貨梯	日商株式會社 日立製作所	97.4.16 ~ 101.4.15	簽約後支付技術資料費日幣壹佰伍拾萬元，日後合約期間每出售或以其他方式處分一部支付美金參百元，每年總繳一次，應於每年十二月底結算之後四個月內及本合約期滿後四個月內支付之。	
技術合作契約 一立體停車設備	日商新明和 工業株式會社	97.9.7 ~ 102.9.6	依每車位支付美金貳佰元，其付款方式係於每年四月底之前一次支付。	
技術合作契約 一立體停車設備之安裝、保養及改修等技術	日商新明和 工業株式會社	100.2.25 ~ 101.2.24	每車位支付美金貳拾陸元，權利金於每年四月底之前一次付清。	
技術合作契約 一立體停車設備遠隔故障診斷系統技術援助	日商新明和 工業株式會社	100.12.3 ~ 101.12.2	簽約後支付技術資料費日幣伍佰伍拾萬元，日後合約期間按所售或另外處分之車位，每部支付美金貳點陸元，每年總繳一次，次年四月底支付。	

陸、財務概況

一、最近五年度簡明資產負債表、損益表及會計師查核意見

(一)簡明資產負債表

單位：新台幣仟元

項目	年度	最近五年度財務資料					101年
		96年	97年	98年	99年	100年	3月31日止
流動資產		4,155,728	2,976,677	2,953,622	3,058,722	3,141,733	3,167,426
基金及長期投資		4,951,854	6,517,601	6,967,430	7,391,154	8,792,527	8,697,675
固定資產(註2)		1,403,485	1,449,946	1,316,229	1,288,934	1,264,946	1,271,256
無形資產		92,539	81,331	71,164	60,915	50,621	50,621
其他資產		922,216	839,912	925,958	883,341	896,475	879,527
資產總額		11,525,82	11,865,467	12,234,403	12,683,066	14,146,302	14,066,505
流動負債	分配前	1,928,292	1,841,597	1,701,326	1,758,270	1,995,526	1,830,442
	分配後	2,374,938	2,252,417	2,317,556	2,579,910	—	—
長期負債		306,654	222,402	140,202	110,202	80,202	72,702
其他負債		609,725	699,992	776,174	846,359	947,762	961,305
負債總額	分配前	2,844,671	2,763,991	2,617,702	2,714,831	3,023,490	2,864,449
	分配後	3,291,317	3,174,811	3,233,932	3,536,471	—	—
股本		4,108,200	4,108,200	4,108,200	4,108,200	4,108,200	4,108,200
資本公積		223,983	222,013	221,510	240,634	265,025	264,617
保留盈餘	分配前	4,234,460	4,379,985	4,989,922	5,722,588	6,368,756	6,638,132
	分配後	3,787,814	3,969,165	4,373,692	4,900,948	—	—
金融商品未實現損益		8,185	(42,836)	13,964	12,819	(17,264)	(16,556)
累積換算調整數		324,902	695,223	562,360	180,900	730,812	540,380
未認列為退休金成本之淨損失		(192,245)	(234,775)	(252,921)	(270,564)	(306,375)	(306,375)
股東權益總額	分配前	8,681,151	9,101,476	9,616,701	9,968,235	11,122,812	11,202,056
	分配後	8,234,505	8,690,656	9,000,471	9,146,595	—	—

註1：上開最近五年度之財務資料均經會計師查核簽證；101年第1季財務資料經會計師核閱。

註2：最近五年度均未辦理資產重估價。

註3：100年度及101年第1季子公司持有本公司股數為2,129,800股。

(二)簡明損益表

單位：新台幣仟元

項目	年度	最近五年度財務資料(註1)					101年
		96年	97年	98年	99年	100年	3月31日止
營業收入		3,862,258	4,108,121	3,623,469	3,732,159	3,798,048	975,667
營業毛利		1,067,479	1,143,776	1,074,036	1,184,432	1,177,127	311,408
營業損益		487,714	563,350	502,585	572,750	612,670	193,614
營業外收入及利益		421,196	456,626	677,472	982,932	986,861	119,839
營業外費用及損失		28,297	246,883	11,873	4,787	6,395	618
繼續營業部門稅前損益		880,613	773,093	1,168,184	1,550,895	1,593,136	312,835
繼續營業部門損益		824,858	655,903	1,020,757	1,348,894	1,474,871	269,375
停業部門損益		—	—	—	—	—	—
非常損益		—	—	—	—	—	—
會計原則變動之累積影響數		—	—	—	—	—	—
本期損益		824,858	655,903	1,020,757	1,348,894	1,474,871	269,375
每股盈餘		2.02	1.60	2.50	3.30	3.61	0.66

註：上開最近五年度之財務資料均經會計師查核簽證；101年第1季財務資料經會計師核閱。

(三)最近五年度簽證會計師姓名及查核意見

年度	簽證會計師	查核意見
96	林昇平 蔡季嫻	修正式無保留意見 (長期股权投资—香港永弘有限公司，委由其他會計師查核)
97	陳仁基 陳秀莉	修正式無保留意見 (長期股权投资—香港永弘有限公司，委由其他會計師查核)
98	陳仁基 陳秀莉	無保留意見
99	陳仁基 張育堯	無保留意見
100	陳仁基 張育堯	無保留意見

二、最近五年度財務分析

分析項目	年度	最近五年度財務分析					101年 3月31日止	
		96年	97年	98年	99年	100年		
財務結構	負債占資產比率(%)	24.68	23.29	21.40	21.41	21.37	20.36	
	長期資金占固定資產比率(%)	610.99	643.05	741.28	781.92	885.65	886.90	
償債能力	流動比率(%)	215.51	161.64	173.61	173.96	157.44	173.04	
	速動比率(%)	152.60	104.54	118.48	126.51	106.13	116.08	
	利息保障倍數	77.52	69.87	249.81	563.73	831.62	721.82	
經營能力	應收款項週轉率(次)	5.22	5.82	5.94	6.76	5.89	1.30	
	平均收現日數	69.92	62.71	61.44	53.99	61.96	69.23	
	存貨週轉率(次)	2.42	2.71	2.60	3.09	3.05	0.66	
	應付款項週轉率(次)	7.69	9.82	10.57	9.71	7.99	1.89	
	平均銷貨日數	150.83	134.69	140.38	118.12	119.67	136.36	
	固定資產週轉率(次)	2.55	2.88	2.62	2.87	2.97	0.77	
	總資產週轉率(次)	0.34	0.35	0.30	0.30	0.28	0.07	
獲利能力	資產報酬率(%)	7.27	5.69	8.50	10.85	11.01	1.91	
	股東權益報酬率(%)	9.55	7.38	10.91	13.77	13.99	2.41	
	占實收資本比 率(%)	營業利益	11.87	13.44	12.30	14.01	14.99	4.74
		稅前純益	21.44	18.82	28.58	37.95	38.98	7.65
	純益率(%)	21.36	15.97	28.17	36.14	38.83	27.61	
每股盈餘(元)	2.02	1.60	2.50	3.30	3.61	0.66		
現金 流量	現金流量比率(%)	36.46	48.15	38.24	41.91	28.45	(3.72)	
	現金流量允當比率(%)	46.54	53.92	66.50	85.44	74.20	72.71	
	現金再投資比率(%)	3.47	4.22	2.03	0.99	(1.88)	(0.50)	
槓桿 度	營運槓桿度	6.40	6.07	5.96	5.40	5.06	4.25	
	財務槓桿度	1.02	1.02	1.01	1.00	1.00	1.00	

最近二年度各項財務比率變動大於20%之原因：

1. 利息保障倍數增加48%：本期稅前純益成長3%，且長期借款餘額遞減，利息費用下降30%所致。
2. 現金流量比率減少32%：應收帳款及存貨增加，營運活動現金流入減少，且預收款增加23%所致。
3. 現金再投資比率減少290%：因現金股利及認列長期投資增加，營業活動淨現金流量減少所致。

註1：上開最近五年度之財務資料均經會計師查核簽證；101年第1季財務資料經會計師核閱。

註2：分析項目之計算分式如下：

1. 財務結構

(1) 負債占資產比率 = 負債總額 / 資產總額。

(2) 長期資金占固定資產比率 = (股東權益淨額 + 長期負債) / 固定資產淨額。

2. 償債能力

(1) 流動比率 = 流動資產 / 流動負債。

(2) 速動比率 = (流動資產 - 存貨 - 遞延所得稅資產 - 其他流動資產) / 流動負債。

(3) 利息保障倍數 = 所得稅及利息費用前純益 / 本期利息支出。

3. 經營能力

- (1) 應收款項(包括應收帳款與因營業而產生之應收票據)週轉率 = $\frac{\text{銷貨淨額}}{\text{各期平均應收款項(包括應收帳款與因營業而產生之應收票據)餘額}}$ 。
- (2) 平均收現日數 = $365 / \text{應收款項週轉率}$ 。
- (3) 存貨週轉率 = $\frac{\text{銷貨成本}}{\text{平均存貨金額}}$ 。
- (4) 應付款項(包括應付帳款與因營業而產生之應付票據)週轉率 = $\frac{\text{銷貨成本}}{\text{各期平均應付款項(包括應付帳款與因營業而產生之應付票據)餘額}}$ 。
- (5) 平均銷貨日數 = $365 / \text{存貨週轉率}$ 。
- (6) 固定資產週轉率 = $\frac{\text{銷貨淨額}}{\text{固定資產淨額}}$ 。
- (7) 總資產週轉率 = $\frac{\text{銷貨淨額}}{\text{資產總額}}$ 。

4. 獲利能力

- (1) 資產報酬率 = $\frac{[\text{稅後損益} + \text{利息費用} \times (1 - \text{稅率})]}{\text{平均資產總額}}$ 。
- (2) 股東權益報酬率 = $\frac{\text{稅後損益}}{\text{平均股東權益淨額}}$ 。
- (3) 純益率 = $\frac{\text{稅後損益}}{\text{銷貨淨額}}$ 。
- (4) 每股盈餘 = $\frac{(\text{稅後淨利} - \text{特別股利})}{\text{加權平均已發行股數}}$ 。

5. 現金流量

- (1) 現金流量比率 = $\frac{\text{營業活動淨現金流量}}{\text{流動負債}}$ 。
- (2) 淨現金流量允當比率 = $\frac{\text{最近五年度營業活動淨現金流量}}{\text{最近五年度(資本支出} + \text{存貨增加額} + \text{現金股利})}$ 。
- (3) 現金再投資比率 = $\frac{(\text{營業活動淨現金流量} - \text{現金股利})}{(\text{固定資產毛額} + \text{長期投資} + \text{其他資產} + \text{營運資金})}$ 。

6. 槓桿度：

- (1) 營運槓桿度 = $\frac{(\text{營業收入淨額} - \text{變動營業成本及費用})}{\text{營業利益}}$ 。
- (2) 財務槓桿度 = $\frac{\text{營業利益}}{(\text{營業利益} - \text{利息費用})}$ 。

註3：前項每股盈餘之計算公式，在衡量時應特別注意下列事項：

1. 以加權平均普通股股數為準，而非以年底已發行股數為基礎。
2. 凡有現金增資或庫藏股交易者，應考慮其流通期間，計算加權平均股數。
3. 凡有盈餘轉增資或資本公積轉增資者，在計算以往年度及半年度之每股盈餘時，應按增資比例追溯調整，無庸考慮該增資之發行期間。
4. 若特別股為不可轉換之累積特別股，其當年度股利（不論是否發放）應自稅後淨利減除或增加稅後淨損。特別股若為非累積性質，在有稅後淨利之情況，特別股股利應自稅後淨利減除；如為虧損，則不必調整。

註4：現金流量分析在衡量時應特別注意下列事項：

1. 營業活動淨現金流量係指現金流量表中營業活動淨現金流入數。
2. 資本支出係指每年資本投資之現金流出數。
3. 存貨增加數僅在期末餘額大於期初餘額時方予計入，若年底存貨減少，則以零計算。
4. 現金股利包括普通股及特別股之現金股利。
5. 固定資產毛額係指扣除累計折舊前的固定資產總額。

監察人審查報告書

董事會造送一〇〇年度營業報告書、資產負債表、損益表、股東權益變動表、現金流量表〈暨合併報表〉及盈餘分配表之議案，業經查核完竣，所有決算表冊經核尚無不合，爰依公司法第二百零一十九條規定繕具報告。

敬 請

鑒 核

此 上

本公司一〇一一年度股東常會

監察人：梁伸夫
張志一

中華民國一〇一年三月二十八日



建昇財稅聯合會計師事務所
Accounting · Audit · Tax · Consulting · Legal
10597 台北市南京東路五段 108 號 13 樓
統一編號：04131779
T: 02 2762 2258
F: 02 2762 2267
E: jsccpa@russellbedford.com.tw
W: www.russellbedford.com.tw

會計師查核報告

永大機電工業股份有限公司 公鑒

永大機電工業股份有限公司民國一〇〇年十二月三十一日及民國九十九年十二月三十一日之資產負債表，暨民國一〇〇年一月一日至十二月三十一日及民國九十九年一月一日至十二月三十一日之損益表、股東權益變動表及現金流量表，業經本會計師查核竣事。上開財務報表之編製係管理階層之責任，本會計師之責任則為根據查核結果對上開財務報表表示意見。

本會計師係依照一般公認審計準則暨「會計師查核簽證財務報表規則」規劃並執行查核工作，以合理確信財務報表有無重大不實表達。此項查核工作包括以抽查方式獲取財務報表所列金額及所揭露事項之查核證據、評估管理階層編製財務報表所採用之會計原則及所作之重大會計估計，暨評估財務報表整體之表達。本會計師相信此項查核工作可對所表示之意見提供合理之依據。

依本會計師之意見，第一段所述財務報表在所有重大方面係依照行政院金融監督管理委員會令頒「證券發行人財務報告編製準則」、商業會計法及商業會計處理準則中與財務會計準則相關之規定暨一般公認會計原則編製，足以當表達永大機電工業股份有限公司民國一〇〇年十二月三十一日及民國九十九年十二月三十一日之財務狀況，暨民國一〇〇年一月一日至十二月三十一日及民國九十九年一月一日至十二月三十一日之經營成果與現金流量。

永大機電工業股份有限公司民國一〇〇年度財務報表重要會計科目明細表，主要係供補充分析之用，亦經本會計師採用第二段所述之查核程序予以查核，據本會計師之意見，該等科目明細表在所有重大方面與第一段所述財務報表相關資訊一致。



建昇財稅聯合會計師事務所

Accounting · Audit · Tax · Consulting · Legal

10597 台北市南京東路五段 108 號 13 樓

統一編號：04131779

T: 02 2762 2258

F: 02 2762 2267

E: isqcoa@russellbedford.com.tw

W: www.russellbedford.com.tw

永大機電工業股份有限公司另已編製民國一〇〇年度及九十九年度之合併財務報表，並經本會計師出具無保留意見之查核報告在案，備供參考。

建昇財稅聯合會計師事務所

會計師：陳 仁 堯

陳 仁 堯

張 育 堯

張 育 堯



地 址：台北市南京東路五段一〇八號十三樓

電 話：二七六二二二五八(代表十二線)

傳 真：二七六二二二六七

證期局核准文號：(79)台財證(一)第 25852 號

(99)金管證審字第 0990058593 號

中 華 民 國 一 〇 一 年 三 月 二 十 七 日

永大機器有限公司
資產負債表
民國一〇〇年十二月三十一日



單位：新臺幣元

代 碼	資 產 附 註	一〇〇年十二月三十一日		九十九年十二月三十一日		
		金 額	%	金 額	%	
流動資產						
1100	現金及約當現金	二、四及三十一	\$ 1,941,354	9.48	\$ 1,568,555	12.37
1310	公平價值變動列入損益之金融資產-流動	二、五、三十一及三十三	27,374	0.19	24,570	0.19
1320	備供出售金融資產-流動	二、五、三十一及三十三	31,155	0.22	58,770	0.46
1120	應收票據淨額	二、六、二十七及三十一	174,470	1.23	245,861	1.95
1140	應收帳款淨額	二、六、三十一、三十一、三十一及三十一	543,516	3.84	325,686	2.57
1190	其他金融資產-流動	八、十一及三十一	5,037	0.04	100,134	0.79
120X	存貨	二及七	991,551	7.01	726,084	5.72
1261	預付貸款	九	22,847	0.16	4,375	0.04
1286	遞延所得稅淨資產-流動	二及二十五	259	-	320	-
1298	其他流動資產	十	4,170	0.03	3,367	0.03
11XX	流動資產合計		3,141,733	22.20	3,058,722	24.12
基金及投資						
1421	採權益法之長期股權投資	二、十一、三十、三十一	8,249,989	58.32	6,858,945	54.08
1450	備供出售金融資產-非流動	三十三、三十四及三十五	-	-	17,403	0.14
1480	以成本衡量之金融資產-非流動		246,339	1.74	218,517	1.72
1423	不動產投資		300,310	2.12	300,310	2.37
149905	累計減損-長期投資		(4,121)	(0.03)	(4,121)	(0.03)
14XX	基金及投資合計		8,792,527	62.15	7,391,154	58.28
固定資產						
1501	土 地	二、十二、二十七及二十八	918,737	6.49	925,733	7.30
1521	建 築 物		857,706	6.06	882,996	6.80
1531	機器設備		497,368	3.52	489,927	3.86
1544	電訊設備		8,738	0.06	8,642	0.07
1551	運輸設備		11,802	0.08	11,417	0.09
1561	生財設備		174,718	1.24	179,499	1.42
1572	工 具		31,060	0.22	25,085	0.20
1681	研究設備		60,667	0.43	62,060	0.49
1681	雜項設備		31,622	0.22	32,471	0.26
15X8	重估增值		47,228	0.33	47,228	0.37
15XY	成本及重估增值		2,839,446	18.65	2,645,058	20.86
15X9	減：累計折舊		(1,374,500)	(9.72)	(1,358,993)	(10.72)
1599	減：累計減損		-	-	-	-
1672	預付設備款		-	-	2,869	0.02
15XX	固定資產淨額		1,264,946	8.93	1,288,934	10.16
無形資產						
1770	遞延退休金成本	二及十九	50,621	0.36	60,915	0.48
1780	技術報酬金	二及二十九	-	-	-	-
17XX	無形資產合計		50,621	0.36	60,915	0.48
其他資產						
1800	出租資產淨額	二、十三及二十八	799,126	5.22	738,833	5.83
1820	存出保證金-非流動	二十八、三十及三十一	41,653	0.29	39,601	0.31
1899	累計減損-存出保證金	二、三十及三十一	(1,800)	(0.01)	(2,100)	(0.02)
1830	遞延費用	二	7,257	0.06	5,372	0.04
1848	退票票據淨額	二及十四	-	-	-	-
1850	遞延所得稅淨資產-非流動	二及二十五	83,081	0.59	76,434	0.60
1880	員工借支及週轉金		5,078	0.04	3,121	0.02
1880	其他資產-其他	二、十五及三十	22,080	0.17	22,080	0.18
18XX	其他資產合計		896,475	6.36	883,341	6.96
1XX	資 產 總 計		\$ 14,146,302	100.00	\$ 12,683,066	100.00



董事長：

(後附之附註係本財務報表)



經理人：

會計主管：



永大機器有限公司
資產負債表(股東權益)
民國一〇〇年十二月三十一日



單位：新臺幣仟元

代碼	負債及股東權益附註	一〇〇年十二月三十一日		九十九年十二月三十一日		
		金額	%	金額	%	
流動負債						
2121	應付票據	二及三十一	\$ 19,474	0.14	\$ 11,799	0.09
2122	其他應付票據	二及三十一	236,827	1.67	224,643	1.77
2140	應付帳款	二、二十七、三十一及三十五	338,256	2.39	286,333	2.26
2160	應付所得稅	二、二十五及三十一	77,536	0.55	103,269	0.81
2170	應付費用	十六、二十七及三十一	99,454	0.70	120,590	0.95
2240	其他金融負債-流動	十六及三十一	71,241	0.50	68,780	0.54
2260	預收款項	十七、二十七及三十五	1,121,588	7.93	911,694	7.19
2270	一年內到期之長期借款	十八、二十八及三十一	30,000	0.21	30,000	0.24
2298	其他流動負債	十六	1,150	0.01	1,168	0.01
21XX	流動負債合計		1,985,526	14.10	1,758,270	13.86
長期負債						
2420	長期借款	十八、二十八及三十一	77,500	0.55	107,500	0.85
24XX	長期負債合計		77,500	0.55	107,500	0.85
各項準備						
2510	土地增值稅準備	十二及三十一	2,702	0.02	2,702	0.02
25XX	各項準備合計		2,702	0.02	2,702	0.02
其他負債						
2810	應計退休金負債	二、十九及三十一	942,760	6.66	842,348	6.64
2820	存入保證金	二十七及三十一	3,726	0.03	3,275	0.03
2881	遞延貨項-聯屬公司間利益	二及三十一	1,276	0.01	736	-
28XX	其他負債合計		947,762	6.70	846,359	6.57
2XXX	負債總計		3,023,490	21.37	2,714,831	21.40
股東權益						
3110	普通股股本	一及二十	4,108,200	29.04	4,108,200	32.39
(每股面額10元, 額定股數為460,000,000股, 已發行股數皆為410,820,000股)						
資本公積						
3220	庫藏股票交易	二、十一、二十一及二十三	35,520	0.25	31,260	0.25
3240	處分資產增益		186,323	1.32	180,323	1.47
3260	長期投資資本公積		40,290	0.28	20,159	0.16
3280	股東未領取之股息紅利		2,892	0.02	2,892	0.02
32XX	資本公積合計		265,025	1.87	240,634	1.90
保留盈餘						
3310	法定盈餘公積	二十二、二十四及二十五	1,880,360	13.29	1,745,471	13.76
3320	特別盈餘公積		76,628	0.54	-	-
3350	未提撥保留盈餘		4,411,768	31.20	3,977,117	31.36
33XX	保留盈餘合計		6,368,756	45.03	5,722,588	45.12
股東權益其他項目						
3420	累積換算調整數	二及三十一	730,812	5.17	180,900	1.43
3430	未認列為退休金成本之淨損失	二、十一及十九	(306,375)	(2.17)	(270,564)	(2.13)
3451	備供出售金融資產未實現損益	二、五、十一及三十一	(17,264)	(0.12)	12,819	0.10
3460	未實現重估增值	十二	217	-	217	-
3480	庫藏股票	二及二十三	(26,559)	(0.19)	(26,559)	(0.21)
34XX	股東權益其他項目合計		380,831	2.69	(103,187)	(0.81)
3XXX	股東權益總計		11,122,812	78.63	9,958,235	78.60
重大承諾事項及或有負債						
1XXX	負債及股東權益總計	二十九	\$ 14,146,302	100.00	\$ 12,683,066	100.00

董事長：



(後附之附註係本財務報

經理人：



會計主管：



永大機器有限公司

民國一〇〇年及九十九年十二月三十一日



單位：新臺幣仟元

代碼	項 目	一〇〇年 度 九 十 九 年 度			
		註	小 計 合 計 %	小 計 合 計 %	小 計 合 計 %
4000	營業收入淨額	二、二十七及五十五			
4110	銷貨收入		\$ 1,611,599		\$ 1,671,707
4190	減：銷貨折讓		(1,325)		(554)
4100	銷貨收入淨額		1,610,274		1,671,153
4610	保費收入		1,682,710		1,594,103
4640	按票收入		484,617		437,933
4310	租金收入		20,447	\$ 3,798,048	28,970
				100.00	\$ 3,732,159
					100.00
5000	營業成本	二、七、二十六及二十七			
5110	銷貨成本	三十五	(1,322,027)		(1,333,442)
5610	保費成本		(871,692)		(815,685)
5640	按票成本		(417,029)		(382,851)
5310	租金成本		(10,173)	(2,620,921)	(15,749)
				(69.01)	(2,547,727)
					(68.26)
5910	營業毛利		1,177,127	30.89	1,184,432
					31.74
5930	已(未)實現銷貨毛利	二、十一及三十五			
5920	未實現銷貨利益		(1,276)	(0.03)	(738)
5930	已實現銷貨利益		736	0.02	1,494
					0.04
591X	營業淨毛利		1,176,587	30.98	1,185,190
					31.76
6000	營業費用	二十二、二十六及二十七			
6100	推銷費用		(45,208)		(49,188)
6200	管理及總務費用		(408,750)		(453,030)
6300	研究發展支出		(108,861)	(563,917)	(14,85)
					(110,222)
					(612,440)
					(16.41)
6900	營業淨利		612,670	16.13	572,750
					15.35
7100	營業外收入及利益				
7110	利息收入	二	6,573		2,403
7121	採權益法認列之淨投資收益	二、十一、十五、五十四及五十五	844,001		917,013
7122	減資退回股款之投資收益	二、十一及三十三	24,652		-
7122	股利收入	二、五及十一	14,454		11,546
7130	處分固定資產利益	二及十二	420		1,572
7140	處分投資淨利益	二及十一	86,140		41,014
7160	兌換盈益淨額	二	1,535		-
7250	呆帳撥提轉收入		4,305		-
7280	減損迴轉利益	二、三十及三十一	300		1,800
7310	金融資產評價利益	二及五	-		1,807
7460	其他收入	二十七及三十五	3,881	986,861	5,777
				25.07	982,932
					26.33
7500	營業外費用及損失				
7510	利息費用		(1,918)		(2,756)
7560	兌換損失淨額	二	-		(980)
7640	金融資產評價損失	二及五	(4,390)		-
7880	其他損失	十二	(87)	(6,395)	(1,051)
				(0.17)	(4,787)
					(0.13)
7900	繼續營業單位稅前淨利		1,593,136	41.93	1,550,895
					41.55
8110	所得稅(費用)	二及二十五			
8111	常期所得稅(費用)		(124,851)		(175,630)
8112	遞延所得稅利益(費用)		6,586	(118,265)	(28,371)
				(3.11)	(202,001)
					(5.41)
8900	繼續營業單位稅後淨利		\$ 1,474,871	38.82	\$ 1,348,894
					36.14
	普通股每股盈餘:(單位:元)	二十四			
9710	繼續營業單位淨利		\$ 3.61		\$ 3.30
9950	本期淨利		\$ 3.61		\$ 3.30

假設子公司買賣及持有母公司股票不視為庫藏股票而作為投資時之擬制資料：

本期淨利	\$ 1,479,131	\$ 1,352,089
每股盈餘	\$ 3.60	\$ 3.28

董事長：



(復附之附註係本財務報表)

經理人：



會計主管：





永大機電工程
股份有限公司
民國一〇〇九年九月十九日

單位：新台幣千元

項	實收資本	資本公積	法定盈餘公積	特別盈餘公積	其他權益類科目	其他權益類科目	資本管理	合計
民國九十九年一月一日餘額	\$ 4,108,200	\$ 221,510	\$ 1,643,895	-	\$ 3,348,927	\$ 566,340	\$ 217	\$ 9,816,701
民國九十八年度盈餘撥補及分配：								
法定盈餘公積			102,076		(102,076)			
現金股利			(616,230)		(616,230)			(616,230)
民國九十九年度派利			1,348,884		1,348,884			1,348,884
子公司持有母公司現金股利		3,194						3,194
依法撥充認列之資本公積		16,208						16,208
依法撥充認列之資本公積		(278)						(278)
出售被投資公司股權淨利扣除資本公積				2				2
出售被投資公司股權淨利扣除資本公積					(381,460)			(381,460)
依法撥充認列之累積法算調整款								
依法撥充認列之備供出售金融資產未實現損益								
依法撥充認列之備供出售金融資產未實現損益								
依法撥充認列之備供出售金融資產未實現損益								
備供出售金融資產未實現損益發生變動之調整款					(1,304)			(1,304)
備供出售金融資產未實現損益發生變動之調整款								
備供出售金融資產未實現損益發生變動之調整款								
特別盈餘公積					(16,240)			(16,240)
民國九十九年十二月三十一日餘額	4,108,200	240,634	1,745,471	-	3,977,117	186,900	217	9,868,235
民國九十九年度盈餘撥補及分配：								
法定盈餘公積			134,889		(134,889)			
現金股利			76,628		(76,628)			
民國一〇〇〇年度派利(註)								
子公司持有母公司現金股利		4,260						4,260
出售被投資公司股權淨利扣除資本公積		(405)						(405)
出售被投資公司股權淨利扣除資本公積								
依法撥充認列之資本公積		20,536						20,536
依法撥充認列之資本公積								
依法撥充認列之備供出售金融資產未實現損益								
依法撥充認列之備供出售金融資產未實現損益								
依法撥充認列之備供出售金融資產未實現損益								
備供出售金融資產未實現損益發生變動之調整款								
備供出售金融資產未實現損益發生變動之調整款								
備供出售金融資產未實現損益發生變動之調整款								
特別盈餘公積								
民國一〇〇〇年十二月三十一日餘額	\$ 4,108,200	\$ 255,025	\$ 1,880,360	\$ 76,628	\$ 4,411,763	\$ 739,812	\$ 217	\$ 11,422,812

(註)：由一〇〇〇年度之盈餘撥補5,341千元及員工福利108,078千元已轉匯至本公司。



董事長：



經理人：



會計主管：

永大建設有限公司
現 表

民國一〇〇年及九一〇〇年十二月三十一日

單位：新臺幣千元

代碼	項 目	一〇〇年度	九十九年度(重分類)
	營業活動之現金流量：		
A10000	本期淨利	\$ 1,474,871	\$ 1,948,894
A20000	調整項目：		
A20300	折舊費用	49,094	61,665
A20400	各項攤銷	2,888	1,225
A22200	營業成本-存貨跌價損失	730	1,280
A22400	依權益法評價認列之長期投資淨(收益)超過發放股利部份	(816,303)	(895,990)
A22600	處分固定資產(利益)	(420)	(1,572)
A22600	其他損失-報廢固定資產	65	14
A23000	減資退回股款之投資收益	(24,652)	-
A23300	處分投資淨(利益)	(86,140)	(41,014)
A23600	金融資產評價損失(利益)	4,390	(1,807)
A24000	其他減損(遞轉利益)	(300)	(1,800)
A24200	淨未(已)實現期貨毛利	549	(758)
A24800	遞延所得稅	(6,586)	26,371
A30000	營業資產及負債之淨變動		
A31110	公平價值變動列入損益之金融資產-流動淨(增加)	(7,194)	(100)
A31120	應收票據淨額減少(增加)	72,391	(47,424)
A31140	應收帳款淨額(增加)減少	(217,830)	7,291
A31180	存貨(增加)減少	(266,197)	195,648
A31210	預付貸款(增加)	(18,472)	(703)
A31211	其他流動資產(增加)減少	(803)	1,369
A31212	其他金融資產-流動減少(增加)	98,609	(74,805)
A31990	員工借支及遞轉金(增加)減少	(1,957)	2,285
A32120	應付票據增加(減少)	7,681	(1,502)
A32140	應付帳款增加	51,923	72,757
A32160	應付所得稅(減少)增加	(25,732)	17,007
A32170	應付費用(減少)增加	(21,136)	23,905
A32200	預收款項增加(減少)	209,894	(49,719)
A32211	其他金融負債-流動增加	2,461	8,286
A32212	其他流動負債(減少)增加	(18)	497
A32230	應計退休金負債增加	73,785	67,196
A32990	其他應付票據增加	12,184	37,914
AAAA	營業活動之淨現金流入	567,767	756,359
	投資活動之現金流量：		
B00400	處分提供出售金融資產-非流動債款	13,966	33,908
B00900	取得以成本衡量之金融資產-非流動	(27,912)	-
B01400	採權益法之長期股權投資(增加)	(62,850)	(60)
B01101	以成本衡量之金融資產-非流動減資收回股款	24,842	78,669
B01500	處分採權益法之長期股權投資債款	143,555	62,422
B01900	增購固定資產債款	(11,079)	(18,659)
B02000	處分固定資產債款	457	1,595
B02500	存出保證金(增加)	(5,584)	(15,298)
B02600	增購遞延費用債款	(3,534)	(5,086)
B04800	預付設備款(增加)	(15,660)	-
BBBB	投資活動之淨現金流入	56,221	137,491
	融資活動之現金流量：		
C01000	長期借款(減少)	(30,000)	(82,200)
C01600	存入保證金增加(減少)	451	(2,252)
C02100	發放現金股利	(821,640)	(618,230)
CCCC	融資活動之淨現金流(出)	(891,189)	(700,682)
EEEE	本期現金及約當現金減少數	(227,201)	193,168
E00100	期初現金及約當現金餘額	1,568,555	1,275,387
E00200	期末現金及約當現金餘額	\$ 1,341,354	\$ 1,568,555
	現金流量資訊之補充揭露：		
F00100	本期支付利息(不含資本化利息)	\$ 1,930	\$ 2,817
F00400	本期支付所得稅	\$ 150,584	\$ 158,828
	不影响現金流量之投資及融資活動		
G00100	一年內到期長期借款轉流動負債	\$ 30,000	\$ 30,000

董事長：



經理人：



會計主管：



民國一〇〇年及九十九年十二月三十一日

(金額除另予註明者外，均以新臺幣元為單位)

一、公司沿革

- (一)永大機電工業股份有限公司(以下簡稱「本公司」)，創立於民國五十五年七月九日，原始設立股本為新台幣陸佰萬元，經數次增資後，額定及實收股本總額分別為新台幣肆拾陸億元及新台幣肆拾壹億零捌佰貳拾萬元。
- (二)本公司經營項目主要為電梯與停車設備之製造、保養、按裝及不動產出租等業務。
- (三)本公司於民國七十八年十一月，奉准股票上市。
- (四)本公司截至民國一〇〇年及九十九年十二月三十一日僱用員工人數分別為1,157人及1,102人。

二、重要會計政策之彙總說明

本財務報表係依照「證券發行人財務報告編製準則」、商業會計法及商業會計處理準則中與財務會計準則相關之規定暨中華民國一般公認會計原則編製。依照前述準則、法令及原則編製財務報表時，本公司對於備抵呆帳、營業成本一存貨跌價損失、固定資產及出租資產折舊、遞延費用攤銷、資產減損、退休金、員工分紅與董監事酬勞費用及所得稅等之提列，必須使用合理之估計金額，因估計通常係在不確定情況下作成之判斷，因此可能與將來實際結果有所差異。重要會計政策彙總說明如下：

(一)資產與負債區分流動與非流動之標準

流動資產為預期一年內變現或耗用之資產，資產不屬於流動資產者為非流動資產。流動負債為須於一年內清償之負債，負債不屬於流動負債者為非流動負債。

(二)約當現金

現金流量表係以現金及約當現金為基礎編製，約當現金係指同時具備下列條件之短期且具高度流動性之投資：

1. 隨時可轉換成定額現金者。
2. 即將到期且利率變動對其價值之影響甚少者。

(三)金融商品

依財務會計準則公報第三十四號「金融商品之會計處理準則」及第三十

六號「金融商品之表達與揭露」之規定，將所持有之金融資產投資分為以公平價值衡量且公平價值變動認列為損益之金融資產、備供出售金融資產及以成本衡量之金融資產等類別。

本公司對金融商品交易係採交易日會計，於原始認列時，將金融商品以公平價值衡量，除以交易為目的之金融商品外，其他商品之原始認列金額則加計取得或發行之交易成本。

本公司所持有或發行之金融商品，在原始認列後，依本公司持有或發行之目的，分為下列各類：

1. 公平價值變動列入損益之金融資產：

(1) 交易目的之金融資產或金融負債於原始認列時，指定以公平價值衡量且公平價值變動認列為損益之金融資產或金融負債。原始認列時，係以公平價值衡量，交易成本列為當期費用(或係以公平價值加計交易成本衡量)，續後評價時，以公平價值衡量且公平價值變動認列為當期損益。投資後所收到之現金股利(含投資年度收到者)列為當期收益。股票股利不列為投資收益，僅註記股數增加，並按增加後之總股數重新計算每股成本。另依流動性區分為流動與非流動。

(2) 公平價值之基礎：上市(櫃)證券係資產負債表日之收盤價，開放型基金受益憑證係資產負債表日之淨資產價值，債券係財團法人中華民國證券櫃檯買賣中心資產負債表日之參考價；無活絡市場之金融商品，以評價方法估計公平價值。

2. 備供出售金融資產：

備供出售金融資產於原始認列時，以公平價值衡量，並加計取得或發行之交易成本；後續評價以公平價值衡量，且其價值變動列為股東權益調整項目，累積之利益或損失於金融資產除列時，列入當期損益。依慣例交易購買或出售金融資產時，採用交易日(或交割日)會計處理。

現金股利於除息日(或股東會決議日)認列收益，但依據投資前淨利宣告之部分，係自投資成本減除。股票股利不列為投資收益，僅註記股數增加，並按增加後之總股數重新計算每股成本。

若有減損之客觀證據，則認列減損損失。若後續期間減損金額減少，備供出售權益商品之減損減少金額認列為股東權益調整項目；備供出售債務商品之減損減少金額若明顯與認列減損後發生之事件有關，則予以迴轉並認列為當期損益。另依流動性區分為流動與非流動。

3. 以成本衡量之金融資產：

無法可靠衡量公平價值之權益商品投資，以原始認列之成本衡量。現金股利於除息日或股東會決議日認列收益，但依據投資前淨利

宣告之部分，係自投資成本減除，股票股利不列為投資收益，僅註記股數增加，並按增加後之總股數重新計算每股成本。若有減損之客觀證據，則認列減損損失，此減損金額不予迴轉。另依流動性區分為流動與非流動。

本公司依財務會計準則公報第三十四號「金融商品之會計處理準則」第二次修訂條文之規定，將原分類為公平價值變動列入損益之金融資產(非屬衍生性金融商品及原始指定公平價值變動列入損益者)，得重分類至其他類別，重分類日之會計處理如下：

原分類為公平價值變動列入損益之金融資產，係以重分類日之公平價值做為重分類之新成本或攤銷後成本。原已認列之相關損益不予迴轉。

(四) 應收(付)票據及帳款

應收(付)票據及帳款按設算利率計算其公平價值，但一年期以內之應收(付)票據及帳款，其公平價值與到期值差異不大，且其交易頻繁者，得不以公平價值評價。

(五) 應收款項之減損評估

備抵呆帳係按應收款項之收回可能性評估提列。本公司係依據對客戶之應收款項帳齡分析及抵押品價值等因素，定期評估應收款項之收回可能性。

本公司自一〇〇年一月一日起採用財務會計準則公報第三十四號「金融商品之會計處理準則」第三次修訂條文，修訂條文將原始產生之應收款項納入適用範圍，故本公司對於應收款項係於每一資產負債表日評估其減損跡象，當有客觀證據顯示，因應收帳款原始認列後發生之單一或多項事件，致使應收帳款之估計未來現金流量受影響者，該應收款項則視為已減損。客觀之減損證據可能包含：

債務人發生顯著財務困難；或

應收款項發生逾期之情形；或

債務人很有可能倒閉或進行其他財務重整。

針對某些應收款項經個別評估未有減損後，另再以組合基礎來評估減損。應收款項組合之客觀減損證據可能包含本公司過去收款經驗、該組合之延遲付款增加情況，以及與應收帳款違約有關之可觀察全國性或區域性經濟情勢變化。

認列之減損損失金額係為該資產之帳面金額與預期未來現金流量(已反映擔保品或保證之影響)以該應收帳款原始有效利率折現值之間的差額。應收款項之帳面金額係藉由備抵評價科目調降。當應收款項視為無法回收時，係沖銷備抵評價科目。原先已沖銷而後續回收之款項係貸記備抵評價科目。備抵評價科目帳面金額之變動認列為呆帳損失。

(六) 存 貨

存貨係以成本(移動平均法)與淨變現價值孰低衡量，除同類別存貨外應

逐項比較。存貨之淨變現價值以資產負債表日正常營業下之估計售價減除至完工尚需投入之成本及銷售費用為計算基礎，若存貨係為供應銷售合約而保留者，以契約價格為基礎；另材料如採重置成本為淨變現價值之最佳估計值以重置成本衡量。

成本係採標準成本法計算，變動標準成本與變動實際成本之差異依比例分攤至期末存貨及營業成本；固定製造費用則按生產設備之正常產能分攤，因產量較低或產能利用率未達正常產能者導致之少分攤固定製造費用，則於發生當期認列為銷貨成本，反之，則依存貨及營業成本比例分攤差異數。

存貨若有瑕疵、損毀及陳廢等情形時，則以淨變現價值為評價基礎，發生正常報廢損失、盤損或盤盈亦認列為銷貨成本。

(七)採權益法之長期股權投資

1. 直接或間接持有被投資公司股權比例達20%以上或具有重大影響力者，採權益法評價，惟自民國九十五年一月一日起投資成本與股權淨值間之差額不再攤銷，新增之差額比照財務會計準則公報第二十五號「企業合併—購買法之會計處理」有關收購成本分攤之步驟予以分析處理。凡與被投資公司間交易所產生之未實現內部損益，均於發生年度加以沖銷，俟實現時再予認列損益。
2. 依財務會計準則公報第七號「合併財務報表」規定，凡長期股權投資直接或間接持有被投資公司全部表決權超過50%，即擁有控制能力者，均應編製合併財務報表。
3. 採權益法之長期股權投資出售時，其出售成本採加權平均法計算，以售價與處分日該投資帳面價值之差額，做為長期股權投資處分損益，帳上如有因長期股權投資產生之資本公積餘額時，則按出售比例轉列當期損益。
4. 海外投資按權益法評價時，被投資公司財務報表轉換所產生之「累積換算調整數」，本公司依持股比例認列之，作為本公司股東權益之調整項目。
5. 自民國九十一年度起子公司原持有本公司之股票視同庫藏股票，並依財務會計準則公報第三十號「庫藏股票會計處理準則」處理，子公司取得本公司發放之現金股利，列為資本公積—庫藏股票交易。
6. 於資產負債表日評估是否有減損跡象，若有客觀證據顯示業已減損，就其減損部分認列損失；對僅具重大影響力而未具控制能力之長期股權投資，係以其個別投資帳面價值(含商譽)為基礎，比較個別投資之可回收金額與帳面價值以計算該投資之減損損失。
7. 被投資公司發行新股時，若未按持股比例認購，致使投資比例發生變動，並因而使投資之股權淨值發生增減時，其增減數調整資本公積及長期投

資；前項調整如應借記資本公積，而長期投資所產生之資本公積餘額不足時，其差額借記保留盈餘。

8. 對僅具重大影響力而未具控制能力之長期股權投資，則以個別長期股權投資帳面價值（含商譽）為基礎，比較個別投資之可回收金額與帳面價值以計算該投資之減損損失。

(八) 固定資產

固定資產係按成本(或成本加重估增值)減累計折舊及累計減損計價。重大更新及改良，作為資本支出；修理及維護支出，則作為當年度費用。

折舊係採直線法按下列耐用年數提列：房屋及附屬設備，三至五十五年；機器設備、電訊設備及運輸設備，三至十五年；生財設備、工具、研究設備及雜項設備，二至二十年。固定資產重估增值，係按資產重估時之剩餘耐用年數計提折舊。固定資產耐用年限屆滿仍繼續使用者，依原折舊方法按估計可繼續使用年數計提。

固定資產處分時，除沖銷其相關成本、重估增值、累計折舊及累計減損外，所發生之損益列為當年度營業外費用及損失或收入及利益。民國八十九年度以前將處分固定資產利益減除所得稅後之淨額轉列資本公積，自民國九十年度起配合公司法修正不再轉列資本公積。

(九) 出租資產

出租資產係按成本(或成本加重估增值)減累計折舊及累計減損計價。折舊採直線法，按下列耐用年數提列：房屋及附屬設備，八至五十五年；機器設備，十年；電訊設備，十五年；生財設備及雜項設備，五至八年。

(十) 遞延費用

主要係裝修工程，以取得成本為入帳基礎，並按其估計經濟效益年限分三~五年平均攤提。

(十一) 資產減損

依財務會計準則公報第三十五號「資產減損之會計處理準則」之規定，本公司於資產負債表日就有減損跡象之資產(商譽以外之個別資產或現金產生單位)，估計其可回收金額，就可回收金額低於帳面價值之資產，認列減損損失。商譽以外之資產，於以前年度所認列之累計減損損失，嗣後若已不存在或減少，即予迴轉，增加資產帳面價值至可回收金額，惟不超過資產在未認列減損損失下，減除應提列折舊或攤銷後之數。資產減損損失及減損迴轉利益則分別列為營業外費用及損失及營業外收入及利益。

(十二)退休金

屬確定給付退休辦法之退休金，係按精算結果認列退休金費用。退休金損益按員工平均剩餘服務年限攤銷。發生縮減或清償時，將縮減或清償損益列入當年度淨退休金成本。

屬確定提撥退休辦法之退休金，係於員工提供服務之期間，將應提撥之退休金數額認列為當年度費用。

(十三)外幣交易

本公司以新台幣記帳。非衍生性商品之外幣交易所產生之各項外幣資產、負債、收入或費用，均應按依交易日之即期匯率入帳；資產負債表日之外幣貨幣性資產或負債，依當日之即期匯率換算，產生之兌換差額列為當期損益。資產負債表日之外幣非貨幣性資產或負債依公平價值衡量者，按該日即期匯率調整而產生之兌換差額，如屬公平價值變動認列為當期損益者，兌換差額亦認列為當期損益；如屬公平價值變動認列為股東權益調整項目者，兌換差額亦認列為股東權益調整項目；以成本衡量者，則按交易日之歷史匯率衡量。

另依會計研究發展基金會(100)基秘字第046號函之規定，於資產負債日之應收或應付款項應以即期匯率表達，即期匯率即為企業與往來銀行之成交匯率；且企業須於財務報表附註中揭露具重大影響之相關外幣資產與負債資訊。

(十四)收入認列

收入於已實現或可實現且已賺得時認列。下列四項條件全部符合時，方宜認為收入已實現或可實現，而且已賺得，並將相關成本於認列收入同時承認之：

1. 具有說服力之證據證明雙方交易存在。
2. 商品已交付且風險及報酬已移轉、勞務已提供或資產已提供他人使用。
3. 價款係屬固定或可決定。
4. 價款收現性可合理確定。

本公司有關電梯與停車設備之銷貨收入及按裝工程收入之認列，過去在一致之基礎上，將銷售合約價格與按裝合約價格估列為90：10，依證管會(84)台財證(六)第18225號函指示，重新評估經濟環境估列合約價格比例，經合理性評估，除特殊工程案個別約定外，決定自民國八十四年五月一日起，新接客戶訂單合約價格之比例改以80：20估列，並分別與客戶簽訂合約；另停車設備中停車塔，因建造結構之不同，投入成本會有差異，

將銷售合約價格與按裝合約價格依合理成本結構分別與客戶簽定合約。

對於經濟環境如有重大變動，本公司將再重新評估，以維持簽訂合約價格比例之合理性。

備抵銷貨折讓係按估計可能發生之折讓損失提列；備抵銷貨退回係依據以往經驗及其他攸關因素合理估計未來之退貨金額提列。

(十五) 分期收款銷貨

本公司分期收款銷貨認列收益之方法，採用「普通銷貨方法」，認列銷貨毛利及利息收入。

(十六) 研究發展支出

本公司依財務會計準則公報第三十七號「無形資產之會計處理準則」規定，研究階段之支出除於企業合併認列為商譽或無形資產者外，於發生時即認列為費用。

發展階段之支出於同時符合下列所有條件時，認列為無形資產；若未同時符合者，於發生時即認列為費用：

1. 完成該無形資產已達技術可行性，使該無形資產將可供使用或出售。
2. 意圖完成該無形資產，並加以使用或出售。
3. 有能力使用或出售該無形資產。
4. 無形資產將很有可能產生未來經濟效益。
5. 具充足之技術、財務及其他資源，以完成此項發展專案計畫。
6. 發展階段歸屬於無形資產之支出能可靠衡量。

(十七) 員工分紅及董監事酬勞

1. 依經濟部96年1月24日經商字第09600500940號函之規定，有關員工分紅之會計處理自民國九十七年一月一日起應列為費用。
2. 依會計研究發展基金會(96)基秘字第052號函之規定：
 - (1) 於員工提供勞務之會計期間依章程所訂定之比例，估計員工分紅可能發放之金額。
 - (2) 有關董監事酬勞之會計處理，亦比照員工分紅列為費用。
 - (3) 員工紅利及董監事酬勞之估計數若與董事會擬具之盈餘分配案不同，則將差異調整原估列年度之費用或次年度之費用，若嗣後股東會決議實際配發金額與估列數有差異時，則依會計估計變動處理，於股東會決議年度調整入帳。

(十八) 所得稅

所得稅係作跨期間及同期間之所得稅分攤，將可減除暫時性差異及投資抵減之所得稅影響數認列為遞延所得稅資產，並評估其可實現性，認列相關備抵評價金額；而應課稅暫時性差異之所得稅影響數則認列為遞延所得稅負債。遞延所得稅資產或負債依其相關資產或負債之分類劃分為流動或非流動項目，無相關之資產或負債者，依預期回轉期間之長短劃分為流動或非流動項目。

以前年度所得稅之調整，包含於當年度所得稅。

未分配盈餘加徵百分之十之所得稅，於股東會決議年度認列為費用。

所得稅額基本條例於民國九十五年度生效，本公司於計算所得稅時如一般稅額低於基本稅額時，將差額調整入帳，列入當年度所得稅費用之調整項目。

(十九) 普通股每股盈餘

普通股每股盈餘係依本期淨利除以普通股流通在外加權平均股數計算之，因盈餘、員工紅利及資本公積轉增資而新增之股數，於除權基準日追溯調整計算。其中員工紅利自民國九十七年一月一日起列為費用後，員工紅利轉增資並非無償配股，於計算基本及稀釋每股盈餘時不得追溯調整。若無償配股之基準日在資產負債表日後財務報表提出日前，亦追溯調整每股盈餘之計算。

三、會計變動之理由及其影響

本公司自一〇〇年一月一日起，採用新修訂之財務會計準則公報第三十四號「金融商品之會計處理準則」。主要之修訂包括(一)將應收租賃款之減損納入公報適用範圍；(二)修訂保險相關合約之會計準則適用規範；(三)將原始產生之放款及應收款納入公報適用範圍；(四)增訂以攤銷後成本衡量之金融資產於債務困難修改條款時之減損規範；及(五)債務條款修改時債務人之會計處理。此項會計變動，對本公司一〇〇年度財務報表並無重大影響。

本公司自民國一〇〇年一月一日起採用新發布之財務會計準則公報第四十一號「營運部門資訊之揭露」。該公報之規定係以管理階層制定營運事項決策時所使用之企業組成部分相關資訊為基礎，營運部門之辨識則以主要營運決策者定期複核用以分配資源予部門與評量績效之內部報告為基礎。該公報係取代財務會計準則公報第二十號「部門別財務資訊之揭露」，採用該公報僅對本公司部門別資訊報導方式產生改變，本公司亦配合重編民國九十九年度之部門資訊。

本公司已於合併財務報表中依新發布之財務會計準則公報第四十一號「營運部門資訊之揭露」之規定揭露各營運部門資訊。

四、現金及約當現金

	一〇〇年底	九十九年底
現金		
庫存現金	\$ 5,317,105	\$ 5,273,782
銀行存款		
支票存款	81,240,536	134,836,064
活期存款	467,795,825	1,128,445,022
短期定期存款	787,000,000	300,000,000
合計	<u>\$ 1,341,353,466</u>	<u>\$ 1,568,554,868</u>

五、金融商品—流動

	一〇〇年底	九十九年底
公平價值變動列入損益之金融資產		
交易目的金融資產—基金(原始成本)	\$ 30,032,677	\$ 20,005,000
交易目的金融資產評價調整	(2,658,277)	4,565,000
合計	<u>\$ 27,374,400</u>	<u>\$ 24,570,000</u>
備供出售金融資產		
上市股票(原始成本)	\$ 48,347,043	\$ 48,347,043
備供出售金融資產評價調整	(17,192,060)	10,422,584
合計	<u>\$ 31,154,983</u>	<u>\$ 58,769,627</u>

- (一)上述基金投資及上市股票投資相關明細資訊，詳附註三十三、表一之揭露。
- (二)於民國一〇〇年及九十九年度，因處分交易目的之金融資產產生之淨利益為550仟元及252元。期末因公平價值評價而產生之淨(損失)利益分別為(4,940)仟元及1,555仟元。
- (三)本公司持有「蔚華科技股份有限公司」股票，帳列「備供出售金融資產—流動」；民國一〇〇年及九十九年度認列「備供出售金融資產未實現(損)益」分別為(27,614)仟元及4,000仟元。本年度取得該公司現金股利4,720,452元。
- (四)民國九十七年七月一日將原分類為交易目的之股票重分類至「備供出售金融資產—流動」項下，詳附註三十一、(十)之揭露。
- (五)備供出售金融資產之原始成本，係指民國九十七年七月一日(重分類日)之公平價值，及取得股票股利時重新計算之成本。

六、應收票據及帳款淨額

	<u>一〇〇年底</u>	<u>九十九年底</u>
應收票據及應收關係企業票據	\$ 176,231,988	\$ 249,354,782
減：備抵呆帳	(1,762,320)	(2,493,548)
小計	<u>174,469,668</u>	<u>246,861,234</u>
應收帳款及應收關係企業帳款	576,273,833	362,222,743
減：備抵呆帳	(32,757,589)	(36,536,451)
小計	<u>543,516,244</u>	<u>325,686,292</u>
應收票據及帳款淨額	<u>\$ 717,985,912</u>	<u>\$ 572,547,526</u>

七、存貨

	<u>一〇〇年底</u>	<u>九十九年底</u>
製成品(含商品)	\$ 9,527,447	\$ 236,782
在製品	430,875,354	259,006,650
在裝工程	348,847,381	322,052,567
材料(含製造及按裝)	213,698,839	155,456,790
減：備抵存貨跌價損失	(11,398,545)	(10,668,407)
合計	<u>\$ 991,550,476</u>	<u>\$ 726,084,382</u>

民國一〇〇年及民國九十九年度與存貨相關之營業成本(不含租金成本)金額如下：

	<u>一〇〇年度</u>	<u>九十九年度</u>
存貨轉列營業成本	\$ 2,621,092,500	\$ 2,539,059,164
存貨跌價損失	730,138	1,280,435
存貨淨盤(盈)	(209,485)	(28,294)
下腳收入	(10,865,127)	(8,333,681)
合計	<u>\$ 2,610,748,026</u>	<u>\$ 2,531,977,624</u>

八、其他金融資產一流動

	<u>一〇〇年底</u>	<u>九十九年底</u>
其他金融資產一流動		
存出保證金	\$ 3,514,448	\$ 19,446,482
應收利息	399,355	81,259
應收處分投資價款	397,636	1,367,824

應收被投資公司現金減資股款	—	78,669,550
其他	725,413	569,104
合計	\$ 5,036,852	\$ 100,134,219

九、預付貸款

	一〇〇年底	九十九年底
預付貸款		
國內—電梯	\$ 43,890	\$ 29,100
國外—電梯	22,803,360	4,346,151
合計	\$ 22,847,250	\$ 4,375,251

十、其他流動資產

	一〇〇年底	九十九年底
其他流動資產		
預付費用		
預付保險費	\$ 551,564	\$ 837,003
預付租金	1,430,631	1,717,279
其他	1,119,700	251,813
小計	3,101,895	2,806,095
留抵稅額	582,664	74,524
用品盤存	485,830	485,830
合計	\$ 4,170,389	\$ 3,366,449

十一、基金及投資

被投資公司名稱	帳面金額	持股比例	帳面金額	持股比例
採權益法之長期股權投資：				
香港永弘有限公司 YUNG HUNG LIMITED (簡稱「香港永弘」)	\$ 5,167,177,698	78.72%	\$ 4,186,780,509	78.72%
薩摩亞尚盈投資有限公司 SHANG YING INVESTMENT CO., LTD. -SAMOA (簡稱「尚盈投資-Samoa」)	1,661,199,180	100.00%	1,385,437,182	100.00%
永彰機電股份有限公司 (簡稱「永彰機電」)	364,847,647	22.04%	313,369,571	27.42%
永鈞投資股份有限公司 (簡稱「永鈞投資」)	76,536,801	100.00%	71,940,103	100.00%
永日建設機械股份有限公司 (簡稱「永日建機」)	156,522,879	51.00%	162,558,097	51.00%

巨佑自動化科技股份有限公司 (簡稱「巨佑自動化」)	117,185,508	95.11%	113,659,538	95.11%
元利盛精密機械股份有限公司 (簡稱「元利盛精密」)	28,153,442	43.79%	18,232,012	46.10%
英屬維京群島永欣投資有限公司 YUNG SHIN INVESTMENTS LIMITED-BVI (簡稱「永欣投資-BVI」)	678,375,609	100.00%	606,968,484	100.00%
小 計	<u>8,249,998,764</u>		<u>6,858,945,496</u>	
備供出售金融資產—非流動				
投資型保單	—	—	17,402,761	
以成本衡量之金融資產—非流動：				
永冠機電股份有限公司	2,265,034	18.50%	2,265,034	18.50%
亞洲日立電梯工程公司 (原名：新加坡日立電梯工程公司)	31,265,356	10.00%	3,353,000	10.00%
亞太工商聯股份有限公司	900,000	0.03%	900,000	0.03%
福記企業管理顧問股份有限公司 (原名：富邦證券金融股份有限公司)	—	1.97%	190,302	1.97%
力世創業投資股份有限公司	11,908,899	6.82%	11,908,899	6.82%
旭陽創業投資股份有限公司	—	8.64%	—	8.64%
台灣超能源股份有限公司	—	5.85%	—	5.85%
台灣工業銀行股份有限公司	200,000,000	0.87%	200,000,000	0.87%
小 計	<u>246,339,289</u>		<u>218,617,235</u>	
不動產投資	300,310,200		300,310,200	
減：累計減損—長期投資	<u>(4,121,338)</u>		<u>(4,121,338)</u>	
合 計	<u>\$ 8,792,526,915</u>		<u>\$ 7,391,154,354</u>	

(一)民國一〇〇年及九十九年度採權益法認列投資損益，係依據被投資公司業經會計師查核簽證之財務報表認列投資損益。另對被投資公司「元利盛精密」自民國九十九年第四季起放棄依原持股比例認購現金增資股，持股比例降低為43.79%，「元利盛精密」董事席次本公司未過半數，對該被投資公司已喪失控制能力，故不編入本公司合併財務報表。

(二)1. 投資「香港永弘」，本公司係透過「香港永弘」投資「上海永大電梯設備有限公司」(以下簡稱「上海永大」)，截至民國一〇〇年及九十九年底本公司與「上海永大」交易，所產生順流交易之未實現利益分別為1,275,727元及735,526元，逆流交易之未實現利益分別為4,274,827元及1,452,747元；截至民國一〇〇年及九十九年底外幣長期投資累積換算調整數分別為600,733,215元及215,043,313元。

2. 孫公司「上海永大」於民國九十七年度新增投資大陸「天津永大電梯設

備有限公司」(以下簡稱「天津永大」)人民幣7,500萬元,另於民國九十八年度增資人民幣7,500萬元,增資後資本額為人民幣15,000萬元,截至年底未變動,持股仍維持比例為100%;主要從事生產和銷售各類電梯,停車場升降設備及相關安裝、維修及保養等售後服務。

3. 孫公司「上海永大」於民國九十七年度新增投資大陸「上海永大電梯安裝維修有限公司」(以下簡稱「上永安裝修」)人民幣700萬元,民國九十八年度增資人民幣1,300萬元,增資後實收資本額為人民幣2,000萬元,截至年底股權未變動,持股比例為100%。
4. 孫公司「上海永大」投資越南「越南永大電梯責任有限公司」(以下簡稱「越南永大」),「越南永大」設立於民國九十九年一月二十五日,註冊資本額為美金80萬元,「上海永大」於民國九十九年第二季及第三季分別匯出美金40萬元,持股比例為100%。
5. 民國一〇〇年上半年度新增投資,曾孫公司「天津永大」投資大陸「天津永大電梯安裝維修有限公司」(以下簡稱「天永安裝修」)人民幣350萬元,持股比例為100%。

(三)1. 投資「尚盈投資-Samoa」持股比例100%;設立目的為間接投資「香港永弘」,持股比例21.28%;「香港永弘」再轉投資「上海永大」,持股比例100%;本公司認列民國一〇〇年及九十九年底外幣長期投資累積換算調整數分別為99,253,783元及(14,979,534)元。

2. 本公司透過「尚盈投資-Samoa」投資「香港永弘」持股比例21.28%及直接投資「香港永弘」持股比例78.72%,合計持股比例為100%。

(四)投資「永彰機電」為上櫃公司,民國一〇〇年度處分2,445,833股,另「永彰機電」於民國一〇〇年度現金增資360,000仟元,因該公司保留15%予員工認購增資新股,餘按持股比例認購,致使本公司持股由27.42%下降至22.04%,此次持股變動造成投資成本與股權淨值間之差額貸記「資本公積—長期投資」,另本年度認列處分投資收益86,748仟元(詳附註三十三、表二揭露)及依出售比例沖減資本公積及保留盈餘貸記處分投資利益402元。截至民國一〇〇年及九十九年底未實現內部利益分別為54,417,338元及57,383,323元;另認列民國一〇〇年及九十九年底「永彰機電」帳列累積換算調整數分別為12,980,291元及3,865,357元。民國一〇〇年及九十九年度取得該公司現金股利分別為6,755,000元及4,702,781元。

(五)「永鈞投資」持有本公司股票視同庫藏股票之處理,請詳附註二十三。民國九十九年七月增加對「永鈞投資」之投資,致使持股比例由99.97%增

加為100%。

(六)投資「永日建機」採權益法評價。民國一〇〇年度取得該公司現金股利為21,542,400元。

(七)「元利盛精密」分別於民國九十九年第四季及民國一〇〇年第二季現金增資32,000仟元及8,000仟元，本公司未依原持股比例認購新股，致使持股比例由58.39%下降至43.79%，另持股變動比率之差額貸記「資本公積-長期投資」，截至民國一〇〇年及九十九年底側流交易未實現內部利益分別為338,121元及522,507元。

(八)1. 本公司透過子公司「永欣投資-BVI」，以該子公司自有資金投資大陸「上海吉億電機有限公司(原名「上海永大吉億電機有限公司」，以下簡稱「上海吉億」)；「上海吉億」民國九十九年下半年度辦理現金增資美金2,500仟元，「永欣投資-BVI」放棄認購增資新股，使持股比例由100%降為80%；民國一〇〇年上半年度「上海吉億」再度辦理現金增資美金2,500仟元，「永欣投資-BVI」亦未認購增資新股，致持股比例由80%降為66.67%。民國一〇〇年底「上海吉億」註冊及實收資本皆為美金15,000仟元，資金業已全數到位。截至民國一〇〇年及九十九年底逆流及側流交易之未實現內部利益分別為5,989,359元及521,353元，另認列民國一〇〇年及九十九年底外幣長期投資累積換算調整數分別為22,665,724元及(17,866,535)元。

2. 孫公司「上海永大」於民國九十八年度召開董事會決議通過對大陸「上海吉億」投資案，由「上海永大」直接投資「上海吉億」美金500萬元；截至民國一〇〇年底「上海永大」實際匯出資本美金500萬元，持股比例為33.33%。

3. 本公司間接轉投資「上海吉億」持股比例仍維持100%。

(九)本公司持有投資型保單，其性質歸類為「備供出售金融資產-非流動」科目。本年度保單解約前認列之「備供出售金融資產未實現損失」計3,436,615元，民國一〇〇年下半年度因保單全數解約成本計14,975,800元，並除列以前年度及本年度認列之「備供出售金融資產未實現損失」共計1,009,654元，列入本年度處分投資損失。另認列民國一〇〇年及九十九年度「備供出售金融資產未實現利益」分別為0元及1,523,762元。

(十)「永冠機電股份有限公司」以成本法衡量，民國一〇〇年度及九十九年度取得該公司現金股利皆為222,000元。

(十一)「亞洲日立電梯工程公司」以成本法衡量，該公司於民國一〇〇年第一季現金增資，本公司依原持股比例認購2,470股，計27,912,356元，民國一〇〇年度及九十九年度取得該公司現金股利分別為1,037,313元及0元。

(十二)「福記企業管理顧問股份有限公司」以成本衡量，民國九十九年底本公司持有股數為19,716股，該公司民國一〇〇年二月二十五日經股東臨時會議盈餘公積及資本公積轉增資(每仟股無償配發127,000股)，本公司受配股數2,503,932股，增資後本公司持有股數為2,523,648股；該公司復於民國一〇〇年五月三十一日經股東會決議現金減資(減資比率98.4375%，減資基準日為民國一〇〇年六月八日)，產生投資收益24,651,858元，截至民國一〇〇年十二月底持有股數39,432股。民國一〇〇年度及九十九年度取得該公司現金股利分別為4,320,485元及4,337,669元。

(十三)「台灣工業銀行股份有限公司」以成本法衡量，民國一〇〇年度及九十九年度取得該公司現金股利皆為4,153,907元。

(十四)不動產投資係持有新北市新店區秀岡段土地，計300,310,200元。

(十五)長期股權投資相關資訊請詳附註三十三、三十四及三十五。

十二、固定資產淨額

	一〇〇年底	九十九年底
累計折舊		
建築物	\$ 603,277,996	\$ 578,908,954
機器設備	453,764,081	457,057,996
電訊設備	7,765,293	7,603,803
運輸設備	8,638,704	7,935,730
生財設備	170,306,707	176,058,910
工具	22,525,393	21,674,911
研究設備	58,842,670	59,663,391
雜項設備	30,162,301	30,872,521
重估增值	19,217,246	19,217,246
累計折舊合計	<u>\$ 1,374,500,391</u>	<u>\$ 1,358,993,462</u>
累計減損	—	—

(一)本公司若干固定資產之重估增值均依有關法令規定辦理，土地及可折舊性

資產(建築物及機器設備)之重估價，分別於民國六十五年及七十年辦理重估，重估增值金額減土地增值稅準備(帳列長期負債)後之淨額，借記固定資產，貸記股東權益其他項目—未實現重估增值。

(二)轉列固定資產之利息資本化金額皆為零元。

(三)以不動產提供長期借款擔保金額，請詳附註二十八。

(四)民國一〇〇年度，關係人「元利盛精密」租賃蘆竹廠面積增加，故將部份土地、建物轉列出租資產項下。

十三、出租資產淨額

	一〇〇年底	九十九年底
成 本		
土 地	\$ 476,833,825	\$ 469,837,825
建築物	453,513,071	447,308,885
機器設備	7,619,189	7,433,286
電訊設備	1,236,726	1,206,550
生財設備	6,427,026	6,270,211
小 計	<u>945,629,837</u>	<u>932,056,757</u>
累計折舊		
建築物	(192,227,574)	(179,673,970)
機器設備	(7,157,420)	(6,757,533)
電訊設備	(850,249)	(754,094)
生財設備	(6,268,334)	(6,037,981)
小 計	<u>(206,503,577)</u>	<u>(193,223,578)</u>
累計減損	—	—
出租資產淨額	<u>\$ 739,126,260</u>	<u>\$ 738,833,179</u>

以不動產提供長期借款擔保金額，請詳附註二十八。

十四、退票票據淨額

	一〇〇年底	九十九年底
退票票據	\$ 705,000	\$ 1,409,527
減：備抵呆帳	<u>(705,000)</u>	<u>(1,409,527)</u>
合 計	<u>—</u>	<u>—</u>

依據過去實際發生呆帳之經驗，以帳齡評估其收回之可能性提列100%備抵呆帳。

十五、其他資產-其他

	<u>一〇〇年底</u>	<u>九十九年底</u>
其他資產-球證	\$ 22,080,000	\$ 22,080,000
累計減損-球證	—	—
其他資產-球證淨額	<u>\$ 22,080,000</u>	<u>\$ 22,080,000</u>

其他資產-球證係因轉換原持有高爾夫球使用權益目的，取得「大溪育樂股份有限公司」發行之特別股8股，每股面額10,000元，計80,000元及原入會保證金22,000,000元列入其他資產。

十六、應付費用、其他金融負債-流動及其他流動負債

	<u>一〇〇年底</u>	<u>九十九年底</u>
應付費用		
應付獎金	\$ 54,202,562	\$ 84,783,171
應付技術報酬金	2,717,120	3,379,102
應付外包費用	11,006,044	3,213,185
應付加班費	3,917,378	2,826,499
應付修繕費	—	173,925
應付保險費	8,317,495	7,372,808
應付利息	114,156	126,123
應付退休金	3,924,914	3,593,520
其他應付費用	15,254,250	15,121,599
合 計	<u>\$ 99,453,919</u>	<u>\$ 120,589,932</u>
其他金融負債-流動		
應付股息、紅利及董監事酬勞	56,321,680	54,098,119
應納營業稅	14,918,569	14,681,685
合 計	<u>\$ 71,240,249</u>	<u>\$ 68,779,804</u>
其他流動負債		
代收欸	<u>\$ 1,150,302</u>	<u>\$ 1,167,602</u>

十七、預收款項

	<u>一〇〇年底</u>	<u>九十九年底</u>
預收貨欸		
電 梯	\$ 1,116,906,206	\$ 881,934,671

停車設備	3,728,571	27,726,475
其他	41,250	34,700
小計	1,120,676,027	909,695,846
預收租金	912,150	1,998,600
合計	\$ 1,121,588,177	\$ 911,694,446

民國一〇〇年及九十九年底預收貸款中包括未訂明貨品名稱、規格及未到期票據之貸款分別為 18,380,187 元及 26,332,371 元。

十八、長期借款

借款機構	性質	借款總額	還款期限	一〇〇年底	九十九年底
彰銀城東分行	抵押借款	450,000,000	89.07.07 ~104.07.07	\$ 107,500,000	\$ 137,500,000
減：一年內到期長期借款				(30,000,000)	(30,000,000)
合計				\$ 77,500,000	\$ 107,500,000
利率區間				1.33%~1.615%	1.27%~2.90%

(一)上述借款以固定資產提供擔保情形，請詳附註十二、十三及二十八。

(二)台灣永大為靈活資金運用目的，仍保留「兆豐中山分行」之授信額度，以蘆竹廠土地及建築物 778,682,039 元提供擔保，唯民國九十九年度已償還對該銀行之借款。

十九、退休金

(一)前曾實施職工退休金辦法，按每月實付員工薪資總額之4%限額內提列退休金準備。惟自民國七十五年十一月配合勞動基準法之規定，另行擬定勞工退休準備金撥存計劃，該計劃業於民國七十五年十一月獲臺北市政府社會局核准；原按每月實付員工薪資總額之4%撥存勞工退休準備金，於民國八十五年元月起提撥率調整為6%，已向臺北市政府社會局核備並繳存台灣銀行，撥存於台灣銀行之勞工退休準備金未列入本公司財務報表；員工退休、退職時，除經核准由台灣銀行支付外，先行沖減帳列應計退休金負債，如不足額，作為當期費用。

(二)自民國九十四年七月一日起另依新制「勞工退休金條例」提繳退休金，儲存於勞工保險局之個人退休金專戶，係屬確定提撥退休金辦法，雇主並不保證退休金給付之數額，風險實質上由員工承擔。

(三)茲將基金提撥狀況與帳載應計退休金負債調節如下：

	單位：新台幣仟元	
	一〇〇年底	九十九年底
給付義務：		
既得給付義務(VBO)	\$ (463,894)	\$ (433,311)
非既得給付義務	(780,803)	(709,655)
累積給付義務(ABO)	(1,244,697)	(1,142,966)
未來薪資增加之影響數	(325,697)	(313,625)
預計給付義務(PBO)	(1,570,394)	(1,456,591)
退休基金資產公平價值	301,937	300,618
提撥狀況	(1,268,457)	(1,155,973)
未認列過渡性淨給付義務	50,622	60,915
未認列退休金損失	627,081	578,090
補列之應計退休金負債(註)	(352,006)	(325,380)
應計退休金負債	\$ (942,760)	\$ (842,348)

(註)：相對科目分別帳列「遞延退休金成本」及「未認列為退休金成本之淨損失」；資產負債表中「未認列為退休金成本之淨損失」包含認列被投資公司之「未認列為退休金成本之淨損失」之變動數4,990仟元。

1. 按員工職工退休辦法之員工既得給付，民國一〇〇年底及九十九年底分別為732,800仟元及687,365仟元。
2. 累積給付義務超過退休基金資產公平價值之部分，為資產負債表上應認列退休金負債之下限。
3. 退休金按精算之淨退休金成本認列退休金費用，未認列過渡性淨給付義務按十二年攤銷；退休金損益則按員工平均剩餘服務年限，採直線法攤銷。
4. 淨退休金成本組成項目如下：

	單位：新台幣仟元	
	一〇〇年度	九十九年度
服務成本	\$ 24,776	\$ 33,800
利息成本	32,509	30,551
退休基金資產實際報酬	(3,624)	(4,885)
退休基金資產報酬(損)益	(2,473)	(1,089)
過渡性淨給付義務	10,153	10,166

攤銷數	-	-
退休金利益攤銷數	28,829	26,067
清償縮減利益	4,487	1,001
淨退休金成本	\$ 94,657	\$ 95,611

(四)主要精算假設如下：

	一〇〇年底	九十九年底
折現率	2.00%	2.50%
未來薪資水準增加率	2.00%	2.00%
退休基金資產預期長期投資報酬率	2.00%	2.50%

(五)依勞動基準法提撥存於台灣銀行之勞工退休準備金，其變動明細如下：

	單位：新台幣仟元	
	一〇〇年度	九十九年度
期初餘額	\$ 300,618	\$ 294,551
加：提撥退休金費用	13,895	21,646
本期孳息	3,624	4,885
減：本期支付退休金費用	(16,200)	(20,464)
期末餘額	\$ 301,937	\$ 300,618

二十、股本

本公司截至民國一〇〇年底，額定及實收股本分別為新台幣肆拾陸億元及新台幣肆拾壹億零捌佰貳拾萬元，分別為 460,000,000 股及 410,820,000 股，每股 10 元，均為普通股。實收股本形成內容如下：

股 款 來 源	一〇〇年底	九十九年底
原始投資	\$ 6,000,000	\$ 6,000,000
現金增資	151,000,000	151,000,000
盈餘轉增資	3,503,200,000	3,503,200,000
資本公積轉增資	448,000,000	448,000,000
合 計	\$ 4,108,200,000	\$ 4,108,200,000

二十一、資本公積

(一)依民國一〇一年一月四日新修正後公司法規定，除公司無虧損，得將股票溢價及受領贈與之所得全部或一部撥充資本或發放現金外，餘彌補虧損不得作為他用。

- (二)以現金增資溢價發行之資本公積撥充資本者，每年以一次為限，且不得於現金增資年度即將該增資溢價發行之資本公積撥充資本。

二十二、保留盈餘

- (一)根據本公司章程規定，年度決算有盈餘時，除依法繳納所得稅及彌補以前年度虧損外，先提十分之一為法定公積，次提存特別盈餘公積，再撥付股息，如尚有盈餘，依下列方式分配之：

1. 股東紅利
2. 董事、監察人酬勞金百分之零點五
3. 員工紅利百分之四點五
4. 保留盈餘

前項分配比例由董事會決定後，提請股東會承認之。

本公司民國一〇〇年度應付員工紅利及董監事酬勞之估列金額分別為 48,073 仟元及 5,341 仟元，係依過去經驗以可能發放之金額及公司章程之規定為基礎計算，惟若嗣後股東會決議實際配發金額與估列數有差異時，則依會計估計變動處理，於股東會決議年度調整入帳。如股東會決議採股票發放員工紅利，股票紅利股數以決議分紅之金額除以股票公平價值決定，股票公平價值係以股東會決議日前一日之收盤價，並考量除權除息之影響為計算基礎。

本公司在分配盈餘前，必須依法令規定在下列限額內就當年底之股東權益減項（包括未實現重估增值、金融商品未實現損益、未認列為退休金成本之淨損失及累積換算調整數，惟庫藏股票除外）餘額提列特別盈餘公積後方得以分配。

- (1) 股東權益減項中屬於當年度發生之金額，其提列之特別盈餘公積以不超過當年度稅後盈餘加計以前年度累積未分配盈餘之合計數為限。
 - (2) 股東權益減項中屬於以前年度發生之金額，以不超過以前年度累積未分配盈餘扣除第(1)款已提列數後之餘額為限。
 - (3) 嗣後股東權益減項有迴轉時，得就迴轉部份分派盈餘。
- (二)股利之政策：以當年度稅後淨利之 50% 以上發放股息及紅利，其中現金占發放股利之 50% 以上，以因應本公司主要產品行業環境已臻成熟期，並顧及營運需求；惟得視業務或投資需要等相關因素之考量，而調整前述發放比例，以符合實際需要。

(三)本公司一〇〇年六月十日股東會決議配發九十九年度員工現金紅利 45,635,871 元及董監事酬勞 5,070,652 元。前述各項決議配發金額與本公司於一〇〇年四月十四日之董事會決議並無差異，並分別已於九十九年度以費用列帳。

(四)本公司董事會於民國一〇一年三月二十七日決議民國一〇〇年度之盈餘分配案如下：

	盈餘分配案 一〇〇年度	每股股利(元) 一〇〇年度
法定盈餘公積	\$ 147,487,189	
特別盈餘公積	-	
現金股利	903,804,000	\$ 2.20
合計	\$ 1,051,291,189	

本公司董事會亦同時決議配發民國一〇〇年度員工現金紅利 48,073 仟元及董監事酬勞 5,341 仟元，前述擬配發金額與本公司民國一〇〇年度以費用列帳之金額並無重大差異。

本公司民國一〇〇年度之盈餘分配案、員工現金紅利及董監事酬勞尚待於民國一〇一年六月十五日召開之股東常會決議通過。

上述有關盈餘分配、員工紅利及董監事酬勞相關資訊，請至台灣證券交易所之「公開資訊觀測站」查詢。

二十三、庫藏股票

(單位：股)

收 回 原 因	期 初 股 數	股 票 股 利	期 末 股 數
<u>一〇〇年度</u>			
子公司持有母公司股票自採權益法之長期股權投資轉列庫藏股票	2,129,800	-	2,129,800
<u>九十九年度</u>			
子公司持有母公司股票自採權益法之長期股權投資轉列庫藏股票	2,129,800	-	2,129,800

子公司一「永鈞投資」持有母公司之股票視同庫藏股票處理，子公司持有本公司之股票 2,129,800 股，每股帳面價值 12.47 元，共計 26,558,606 元，業已轉列庫藏股票。本公司股票民國一〇〇年及九十九年底每股市價分別為 45.60 元及 43.80 元。

子公司一「永鈞投資」持有母公司股票視同庫藏股票處理，除不得參與本公司之現金增資外，其餘與一般股東權利相同，惟自民國九十四年六月二十二日起，依修正後公司法之規定無表決權。

二十四、每股盈餘

計算基本每股盈餘之分子及分母揭露如下：

	一〇〇年度		九十九年度	
	稅前	稅後	稅前	稅後
基本每股盈餘				
繼續營業單位淨利(即本期純益)	\$ 3.90	\$ 3.61	\$ 3.79	\$ 3.30
	金額 (分子) 股數		每股盈餘 (元)	
	稅前	稅後	稅前	稅後
一〇〇年度				
基本每股盈餘	\$ 1,593,136,172	\$ 1,474,871,893	408,690,200	\$ 3.61
九十九年度				
基本每股盈餘	\$ 1,550,894,467	\$ 1,348,893,723	408,690,200	\$ 3.30

不視為庫藏股之擬制性資料：

	一〇〇年度		九十九年度	
	稅前	稅後	稅前	稅後
基本每股盈餘				
繼續營業單位淨利(即本期純益)	\$ 3.89	\$ 3.60	\$ 3.78	\$ 3.29
	金額 (分子) 股數		每股盈餘 (元)	
	稅前	稅後	稅前	稅後
一〇〇年度				
基本每股盈餘	\$ 1,597,395,772	\$ 1,479,131,493	410,820,000	\$ 3.60
九十九年度				
基本每股盈餘	\$ 1,554,089,167	\$ 1,352,088,423	410,820,000	\$ 3.29

二十五、所得稅

(一)民國九十八年五月修正所得稅法第五條條文，將營利事業所得稅稅率由百分之二十五調降為百分之二十，並自九十九年度施行，後於九十九年六月再次修正所得稅法第五條條文，將營利事業所得稅稅率由百分之二

十調降為百分之十七，並溯自九十九年度實施。

(二)會計所得與估計課稅所得差異之調節：

	一〇〇年度	九十九年度
會計所得	\$1,593,136,172	\$1,550,894,467
依稅法規定之調整：		
永久性差異：		
營業成本—存貨跌價損失	730,138	1,280,435
處分備供出售金融資產—流動(利益)	—	(10,049,196)
依權益法認列之投資淨收益	(806,786,372)	(873,174,589)
備供出售金融資產—流動及以成本衡量之 金融資產—非流動取得現金股利(國內)	(13,416,844)	(11,545,847)
處分長期投資(利益)—永彰	(87,149,910)	(28,225,529)
備供出售金融資產—非流動(投資型保單)解約損失	1,009,654	—
以成本衡量之金融資產—非流動已實現減資(利益)	(24,651,858)	(2,739,175)
備抵呆帳稅務申報調整數	(6,582,484)	754,486
呆帳未附合法憑證	—	20,000
呆帳以前年度剔除本期取得合法憑證	—	(223,000)
金融資產評價(利益)損失	4,390,445	(1,807,003)
資產減損(迴升利益)—存出保證金	(300,000)	(1,800,000)
股東股息逾五年未領取轉其他收入免課稅	(484,571)	(774,346)
交際費超過稅法規定限額	4,559,634	—
其 他	188,581	42,660
暫時性差異：		
逾二年以上之暫收款本期沖轉數及轉列	517,874	(539,000)
其他收入認列時點財稅差異	(802,322)	(44,343)
依權益法認列之投資淨(利益)—永欣	(37,814,384)	(43,838,805)
提列退休金	80,761,746	73,965,122
支付退職金沖減應計退休金負債	(6,975,445)	(6,768,765)
聯屬公司間淨未(已)實現銷貨毛利及出售資產利益	540,201	(758,775)
已實現兌換(損失)利益	(60,285)	(106,908)
未實現兌換(利益)損失	(35,940)	60,285
其 他	(229,525)	(229,525)
估計課稅所得額	<u>\$ 700,544,505</u>	<u>\$ 644,392,649</u>

(三)所得稅(利益)費用構成項目如下：

	一〇〇年度	九十九年度
當期所得稅費用		
應納營所稅	\$ 119,092,565	\$ 109,546,750
未分配盈餘稅	31,573,645	30,245,167
投資抵減	(17,195,780)	(173,250)
以往年度所得稅(高估)低估	(8,619,976)	36,011,158
小計	124,850,454	175,629,825
遞延所得稅(利益)費用		
遞延所得稅(利益)費用	(6,586,175)	12,826,038
所得稅稅率變動產生之遞延所得稅影響數(註)	—	13,544,881
小計	(6,586,175)	26,370,919
合 計	\$ 118,264,279	\$ 202,000,744

註：係稅法修正公布日重新計算遞延所得稅資產及負債，並將差異影響數列為當年度遞延所得稅費用。

(四)遞延所得稅(負債)資產明細如下：

	一〇〇年底	九十九年底
遞延所得稅資產—流動		
聯屬公司間淨未實現銷貨利益	\$ 216,873	\$ 125,040
折舊費用之差異	39,019	39,019
未實現兌換損失	—	10,248
其他收入認列時點財稅差	9,320	145,714
遞延所得稅(負債)—流動		
未實現兌換利益	(6,110)	—
遞延所得稅淨資產—流動	\$ 259,102	\$ 320,021
遞延所得稅資產—非流動		
折舊費用之差異	\$ 390,193	\$ 429,212
被投資公司未實現投資損失	23,070,154	23,070,154
逾二年以上之暫收款	172,745	84,707
退休金提撥之差異	100,428,298	87,884,627
遞延所得稅(負債)—非流動		
採權益法認列長期投資收益	(40,979,993)	(35,034,397)
遞延所得稅淨資產—非流動	\$ 83,081,397	\$ 76,434,303

(五)兩稅合一相關資訊：

	一〇〇年底	九十九年底
股東可扣抵稅額帳戶餘額	\$ 292,521,023	\$ 214,158,815
預計(實際)盈餘分配之稅額扣抵比率	11.49%	13.37%

(六)未提撥保留盈餘相關資訊：

	一〇〇年底	九十九年底
兩稅合一實施前(八十六年度以前)	\$1,191,375,899	\$1,191,375,899
兩稅合一實施後(八十七年度以後)	3,220,392,213	2,785,741,093
合 計	\$4,411,768,112	\$3,977,116,992

(七)截至外勤工作終了日止，本公司之營利事業所得稅已核定至民國九十八年度。

(八)所得稅抵減：

法 令 依 據 項	目	發 生 年 度	可 抵 減 稅 額	尚 未 抵 減 稅 額	最 後 抵 減 年 度
產業創新條例	研究發展支出	一〇〇年	\$ 9,692,312	-	一〇〇年度
促進產業升級條例	新興重要策略性產業	九十九年	7,503,468	-	一〇三年度
	股東投資抵減				
			\$ 17,195,780	-	

二十六、用人、折舊及攤銷費用依其功能別彙總如下：

	單位：新台幣仟元					
	一〇〇年 度			九 十 九 年 度		
	屬於營業 成本者	屬於營業 費用者	合 計	屬於營業 成本者	屬於營業 費用者	合 計
用人費用						
薪資費用	676,067	324,197	1,000,264	649,513	383,459	1,032,972
勞健保費用	51,220	15,720	66,940	43,577	14,977	58,554
退休金費用	81,762	35,712	117,474	75,592	37,795	113,387
其他用人費用	84,157	16,505	100,662	68,547	14,965	83,512
折舊費用	38,670	10,424	49,094	45,463	16,202	61,665
攤銷費用	1,419	1,469	2,888	179	1,046	1,225
員工紅利	-	48,073	48,073	-	45,636	45,636
董監事酬勞	-	5,341	5,341	-	5,071	5,071

二十七、關係人交易

(一)關係人之名稱及其關係

關 係 人 名 稱	與 本 公 司 之 關 係
永彰機電股份有限公司(簡稱永彰機電)	按權益法評價之被投資公司
永日建設機械股份有限公司(簡稱永日建機)	子公司
巨佑自動化科技股份有限公司(簡稱巨佑自動化)	子公司
永鈞投資股份有限公司(簡稱永鈞投資)	子公司
元利盛精密機械股份有限公司(簡稱元利盛精密)	按權益法評價之被投資公司
瑞誠有限公司(Ray Cheng Limited-Samoa)(簡稱瑞誠)	實質關係人
上海永大電梯設備有限公司(簡稱上海永大)	孫公司
上海吉億電機有限公司(簡稱上海吉億)	孫公司
全體董事、監察人及本公司主要管理階層(總經理及副總經理)	

(二)與關係人間之重大交易事項

1. 銷貨收入

關 係 人 名 稱	一 〇 〇 年 度 九 十 九 年 度	
	估銷貨淨額	
	金 額 百 分 比	金 額 百 分 比
瑞 誠	— —	\$ 17,338,064 1.04%
上海永大	\$ 23,978,473 1.49%	2,193,640 0.13%
上海吉億	579,708 0.04%	— —
合 計	\$ 24,558,181 1.53%	\$ 19,531,704 1.17%

本公司經由「瑞誠」或直接銷售調速機、捲揚機、電器電路板及馬達外殼等電梯零件予關係人「上海永大」及「上海吉億」，售價約按成本加計20%，其收款條件約為一~五個月，與一般客戶相同。

2. 保養收入

關 係 人 名 稱	一 〇 〇 年 度 九 十 九 年 度	
	估保養收入	
	金 額 百 分 比	金 額 百 分 比
永日建機	\$ 33,527 —	\$ 34,284 —

係向「永日建機」收取電梯保養、修理費用。

3. 租金收入

關係人名稱	一〇〇年度		九十九年度	
	金額	估租金收入百分比	金額	估租金收入百分比
永日建機	\$ 5,229,196	25.57%	\$ 5,329,925	18.40%
巨佑自動化	1,366,572	6.68%	1,358,004	4.69%
元利盛精密	1,155,812	5.65%	56,192	0.19%
永鈞投資	18,000	0.09%	18,000	0.06%
合計	\$ 7,769,580	37.99%	\$ 6,762,121	23.34%

本公司出租蘆竹廠、桃園廠、臺北辦公室及電腦軟體系統供關係企業使用，簽訂合約為一年期，一次收取票據，依租賃期間加以兌現，其租金價格及收取方式與一般租賃同。

4. 進貨

關係人名稱	一〇〇年度		九十九年度	
	金額	估進貨淨額百分比	金額	估進貨淨額百分比
永彰機電	\$ 1,709,685	0.12%	\$ 947,680	0.10%
瑞誠	—	—	116,548,643	11.84%
上海永大	92,528,661	6.41%	24,396,481	2.48%
上海吉億	27,765,221	1.92%	6,274,471	0.64%
合計	\$122,003,567	8.45%	\$148,167,275	15.06%

- (1) 本公司經由「瑞誠」或直接向關係人「上海永大」及「上海吉億」購進導軌支架及配重塊等貨品。上開之同種類同規格產品僅向「瑞誠」或直接向「上海永大」及「上海吉億」購入，另部份半成品委由關係企業—「永彰機電」代為加工，因此無法與一般廠商比價。
- (2) 付款期間，「永彰機電」與一般廠商均為一個月至三個月；「瑞誠」、「上海永大」及「上海吉億」則為貨到後 30~45 天。

5. 應收(付)款項及存入保證金

關係人名稱	一〇〇年底		九十九年底	
	金額	估各該科目餘額百分比	金額	估各該科目餘額百分比
應收票據				
永日建機	\$ 3,000	—	\$ 6,000	—
元利盛精密	1,005,525	0.57%	—	—
合計	\$ 1,008,525	0.57%	\$ 6,000	—

應收帳款

瑞誠(註)	—	—	\$ 701,129	0.19%
上海永大	\$ 5,710,151	0.99%	1,609,704	0.44%
元利盛精密	103,390	0.02%	5,000	—
永日建機	37,920	0.01%	24,240	0.01%
永鈞投資	18,000	—	18,000	—
合計	\$ 5,869,461	1.02%	\$ 2,358,073	0.64%

應付帳款

上海永大	\$ 5,768,708	1.71%	\$ 8,551,123	2.99%
上海吉德	4,611,430	1.36%	3,917,069	1.37%
永彰機電	531,883	0.16%	313,268	0.11%
巨佑自動化	—	—	8,757	—
合計	\$ 10,912,021	3.23%	\$ 12,790,217	4.47%

應付費用

巨佑自動化	\$ 10,000	0.01%	\$ 25,000	0.02%
-------	-----------	-------	-----------	-------

存入保證金

元利盛精密	\$ 576,800	15.48%	—	—
永日建機	894,000	24.00%	\$ 894,000	27.30%
合計	\$ 1,470,800	39.48%	\$ 894,000	27.30%

註：該應收帳款係本公司經由「瑞誠」銷貨予關係人「上海永大」之應收款項。

6. 預收款項

關係人名稱	性	質	一〇〇年底	九十九年底
上海永大	貨	款	\$ 638,037	—
上海吉德	貨	款	\$ 126,574	—

7. 製造費用、保養成本及管理費用

關係人名稱	內	容	一〇〇年度		九十九年度	
			金額	佔各該科目 金額百分比	金額	佔各該科目 金額百分比
<u>製造費用</u>						
永彰機電	修繕費	\$	49,300	0.02%	\$ 430,800	0.24%
巨佑自動化	修繕費		35,000	0.02%	50,000	0.03%
巨佑自動化	雜項購置		49,524	0.03%	—	—
巨佑自動化	專案開發費		22,000	0.01%	—	—
合計		\$	155,824	0.08%	\$ 480,800	0.27%

保養成本

永彰機電	材料	\$ 47,100	—	\$ 16,100	—
永日建機	租金	62,856	0.01%	62,856	0.01%
合計		\$ 109,956	0.01%	\$ 78,956	0.01%

管理費用

巨佑自動化	雜項購置	\$ 43,000	0.01%	—	—
巨佑自動化	修繕費	138,609	0.03%	\$ 112,198	0.03%
合計		\$ 181,609	0.04%	\$ 112,198	0.03%

研發費用

巨佑自動化	專案開發費	—	—	\$ 161,905	0.15%
-------	-------	---	---	------------	-------

8. 其他收入

關係人名稱	內容	一〇〇年度		九十九年度	
		金額	佔其他收入百分比	金額	佔其他收入百分比
永彰機電	股務處理收入	\$ 528,000	6.45%	\$ 528,000	8.94%
永日建機	資訊服務收入	36,114	0.44%	17,371	0.29%
元利盛精密	資訊服務收入	135,315	1.65%	44,343	0.75%
巨佑自動化	資訊服務收入	64,457	0.79%	44,577	0.75%
巨佑自動化	修理收入	14,895	0.18%	—	—
上海永大	技術支援收入	—	—	2,665,208	45.12%
上海永大	資訊服務收入	1,213,419	14.82%	—	—
		\$ 1,992,200	24.33%	\$ 3,299,499	55.85%

9. 遞延費用

關係人名稱	內容	一〇〇年度	九十九年度
巨佑自動化	變壓器修繕	\$ 904,762	—

10. 財產交易

(1) 本公司民國一〇〇年及九十九年度出售固定資產予關係人：無。

(2) 本公司民國一〇〇年及九十九年度向關係人購置固定資產明細如下：

關係人名稱	性質	一〇〇年度	九十九年度
巨佑自動化	生財器具	\$ 900,000	\$ 375,000
巨佑自動化	機器設備	\$ 233,333	—
巨佑自動化	其他設備	—	\$ 80,000

(三)董事、監察人及管理階層薪酬資訊

給付項目	一〇〇年度	九十九年度
薪資	\$ 12,704,224	\$ 13,453,304
獎金及特支費	21,688,009	21,385,237
執行業務費用	1,473,132	1,807,222
紅利	12,119,255	12,059,189
合計	\$ 47,984,620	\$ 48,704,952

1. 上述有關董事及管理階層薪酬之詳細資訊可參閱股東會年報內容。
2. 一〇〇年度之薪酬資訊包含擬於一〇一年度發放之員工紅利及董監事酬勞，實際金額尚待一〇一年度股東會決議，詳附註二十二之揭露。

二十八、質(抵)押資產

下列資產已提供擔保情形：

	內容	一〇〇年底	九十九年底
流動資產—存出保證金(定期存單)	工程押標金	\$ 345,450	—
其他資產—存出保證金(定期存單)	工程押標金	919,800	\$ 232,500
固定資產及出租資產—土地	長期借款擔保品	988,050,609	988,050,609
固定資產及出租資產—建築物	長期借款擔保品	308,199,730	338,165,083
固定資產—機器設備	長期借款擔保品	43,273,921	32,457,551
合計		\$1,340,789,510	\$1,358,905,743

二十九、重大承諾事項及或有負債

- (一) 民國一〇〇年及九十九年底已開發未使用信用狀金額皆為0元，其中已付保證金及手續費皆為0元。
- (二) 民國一〇〇年及九十九年底預收訂金提供擔保本票分別為166,214,582元及138,702,768元。
- (三) 委由銀行承包工程履約保證如下：

	一〇〇年底	九十九年底
彰化銀行城東分行	\$ 64,278,033	\$ 64,717,733
兆豐銀行中山分行	—	14,400,000
合計	\$ 64,278,033	\$ 79,117,733

(四)本公司為改善生產技術提高產品品質，與以下各公司簽定下列合作契約：

1. 日商株式會社日立製作所：

<u>契約期間</u>	<u>技術合作產品</u>	<u>技術報酬費</u>
98.09.30~103.09.29	提供電梯、電扶梯之安裝、調整及檢查、保養維修、品質保證、生產技術、提高性能之對策、遠隔監視診斷等技術。	按所售或另外處分之電梯及電扶梯每部支付美金伍拾元，權利金每年總繳一次，應於每年十二月底結算之後四個月內及在本合約期滿後四個月內支付之。
99.06.01~104.05.31	高速變頻控制升降機	在合約有效期間內每出售或以其他方式處分一部支付美金參佰元，權利金每年總繳一次，應於每年十二月底結算之後四個月內及本合約期滿後四個月內支付之。
96.05.22~101.05.21	無機房電梯	簽約後支付技術資料費日幣貳仟萬元，日後合約期間每出售或以其他方式處分一部支付美金參佰元，每年總繳一次，應於每年十二月底結算之後四個月內及本合約期滿後四個月內支付之。
97.04.16~101.04.15	大型貨梯	簽約後支付技術資料費日幣壹佰伍拾萬元，日後合約期間每出售或以其他方式處分一部支付美金參佰元，每年總繳一次，應於每年十二月底結算之後四個月內及本合約期滿後四個月內支付之。

2. 日商新明和工業株式會社：

<u>契約期間</u>	<u>技術合作產品</u>	<u>技術報酬費</u>
97.09.07~102.09.06	節省空間型之旋轉式停車場、升降型停車場。	依每單位支付美金貳佰元，其付款方式係於每年四月底之前一次支付。

契約期間	技術合作產品	技術報酬費
100.02.25~101.02.24	提供停車場之安裝、調整、檢查、保養及改修等技術。	每車位支付美金貳拾陸元，權利金於每年四月底之前一次付清。
100.12.03~101.12.02	立體停車設備遠隔故障診斷系統技術援助。	簽約後支付技術資料費日幣伍佰伍拾萬元，日後合約期間按所售或另外處分之車位，每部支付美金貳點陸元，每年總繳一次，次年四月底支付。

(五)本公司背書保證情形如下:

本公司民國一〇〇年及九十九年底未有對外背書保證之情事。

三十、其他

(一)本公司持有高爾夫俱樂部之球證，帳列存出保證金及其他資產—其他計 46,080,000 元，截至民國九十九年十二月三十一日累計減損計 2,100,000 元，民國一〇〇年度經評估存出保證金價值減損 1,800,000 元，故應認列回升利益 300,000 元。

(二)本公司具重大影響之外幣資產及負債資訊如下：

單位：美金仟元/新台幣仟元

	一〇〇年底		九十九年底		
	外幣匯率	新台幣	外幣匯率	新台幣	
資產					
貨幣性項目	\$ 396	30.22	\$ 11,967	\$ 45 29.08	\$ 1,306
採權益法之長期股權投資	\$ 248,362	30.22	\$ 7,506,753	\$ 212,489 29.08	\$ 6,179,186
負債					
貨幣性項目	\$ 342	30.32	\$ 10,380	\$ 427 29.18	\$ 12,468

上述外幣匯率係以資產負債表日往來銀行成交匯率加以計算。

三十一、金融商品資訊之揭露

(一)衍生性金融商品：

本公司民國一〇〇年及九十九年度未持有或發生任何衍生性金融商品交易。

(二)公平價值之資訊：

單位：新台幣仟元

非衍生性金融商品	一〇〇年 底		
	帳面價值	公平價值	
		公開報價 決定之金額	評價方法 估計之金額
金融資產：			
現金及約當現金	\$ 1,341,354	\$ 1,341,354	-
公平價值變動列入損益之金融資產—流動	27,374	27,374	-
備供出售金融資產—流動	31,155	31,155	-
應收票據淨額	174,470	-	\$ 174,470
應收帳款淨額	543,516	-	543,516
其他金融資產—流動	5,037	345	4,692
採權益法之長期股權投資	8,249,999	551,545	7,885,152
備供出售金融資產—非流動	-	-	-
以成本衡量之金融資產—非流動	246,339	-	-
其他資產—存出保證金扣除累計減損之淨額	39,853	25,820	18,533
其他資產—球權扣除累計減損之淨額	22,080	24,200	-
金融資產合計數	\$ 10,681,177	\$ 2,001,793	\$ 8,626,363
金融負債：			
應付票據	\$ 19,474	-	\$ 19,474
其他應付票據	236,827	-	236,827
應付帳款	338,256	-	338,256
應付所得稅	77,536	-	77,536
應付費用	99,454	-	99,454
其他金融負債—流動	71,241	-	71,241
應計退休金負債	942,760	-	942,760
長期借款(含一年內到期之長期借款)	107,500	\$ 107,500	-
土地增值稅準備	2,702	-	2,702
存入保證金	3,726	-	3,726
金融負債合計數	\$ 1,899,476	\$ 107,500	\$ 1,791,976

非 衍 生 性 金 融 商 品	九 十 九 年 底		
	帳 面 價 值	公 平 價 值	
		決 定 之 金 額	估 計 之 金 額
金融資產：			
現金及約當現金	\$ 1,568,555	\$ 1,568,555	—
公平價值變動列入損益之金融資產—流動	24,570	24,570	—
備供出售金融資產—流動	58,770	58,770	—
應收票據淨額	246,861	—	\$ 246,861
應收帳款淨額	325,686	—	325,686
其他金融資產—流動	100,134	—	21,465
採權益法之長期股權投資	6,858,945	989,041	6,545,576
備供出售金融資產—非流動	17,403	17,403	—
以成本衡量之金融資產—非流動	218,617	—	—
其他資產—存出保證金扣除累計減損之淨額	37,501	22,132	15,369
其他資產—球證扣除累計減損之淨額	22,080	23,000	—
金融資產合計數	\$ 9,479,122	\$ 2,703,471	\$ 7,154,957
金融負債：			
應付票據	\$ 11,793	—	\$ 11,793
其他應付票據	224,643	—	224,643
應付帳款	286,333	—	286,333
應付所得稅	103,269	—	103,269
應付費用	120,590	—	120,590
其他金融負債—流動	68,780	—	68,780
應計退休金負債	842,348	—	842,348
長期借款(含一年內到期之長期借款)	137,500	\$ 137,500	—
土地增值稅準備	2,702	—	2,702
存入保證金	3,275	—	3,275
金融負債合計數	\$ 1,801,233	\$ 137,500	\$ 1,663,733

本公司估計金融商品公平價值所使用之方法及假設如下：

1. 短期金融商品以其在資產負債表上之帳面價值估計其公平價值，因為此類商品到期日甚近，其帳面價值應屬估計公平價值之合理基礎。

2. 公平價值變動列入損益之金融資產—流動、備供出售金融資產—流動、採權益法之長期股權投資及備供出售金融資產—非流動如有市場價格可循，則以此市場價格為公平價值；若無市場價格可供參考時，則以帳面價值為其公平市價；另以成本衡量之金融資產—非流動因無法洽市場公開報價且公平價值無法可靠衡量，故以成本衡量。
3. 存出保證金、其他資產—球證及存入保證金此類金融商品，多為公司繼續經營之必要保證項目，除提供銀行存款作為擔保者及俱樂部入會保證金外，無法預期可達成資產交換之時間，以致無法估計其公平價值；故以帳面價值為公平市價。
4. 應計退休金負債以民國一〇〇年及九十九年十二月三十一日為衡量日之退休金精算報告中所列示提撥狀況為公平價值。
5. 長期負債以其預期現金流量之折現值估計公平價值。由於浮動利率折現值接近帳面價值，故以帳面價值為公平價值。
6. 土地增值稅準備係因無法預期可達成資產交換之時間，以致於無法估計其公平市價，故以帳面價值為公平市價。

(三)本公司民國一〇〇年及九十九年度非衍生性金融商品(不含交易目的之金融資產)因以評價方法估計之公平價值變動而認為當期損益之金額分別為300仟元(詳附註三十之說明)及1,800仟元。

(四)本公司民國一〇〇年及九十九年度自備供出售金融資產當期直接認為股東權益調整項目中扣除並列入當期(損失)利益之金額分別為(1,010)仟元【詳附註十一(九)之揭露】及10,049仟元【詳附註三十一(十)之揭露】。

(五)本公司於民國一〇〇年及九十九年底提供應收票據(帳款)作為長期借款擔保品之帳面價值金額皆為0元。

(六)本公司民國一〇〇年及九十九年底具利率變動之公平價值風險之金融資產分別為788,265仟元及300,233仟元，金融負債皆為0元；具利率變動之現金流量風險之金融資產分別為467,796仟元及1,128,445仟元，金融負債分別為107,500仟元及137,500仟元。

(七)財務風險資訊

1. 市場風險：

本公司持有之權益證券及受益憑證係分類為公平價值變動列入損益之金融資產—流動、採權益法之長期股權投資及備供出售之金融資

產，由於此類資產係以公平價值衡量，因此本公司將暴露於權益證券及受益憑證市場價格變動之風險；另本公司進口貨物主要係以美金為計價單位，故市場匯率變動將產生匯率風險；利率風險為外部因素所控制，已採取嚴密監控，並適當考量外部經濟金融環境的整體長期趨勢、內部營運狀況及短期市場波動之實際影響，已將整體部份調整到最佳化為目標，預期不致於產生重大風險。

2. 信用風險：

本公司主要的潛在信用風險係源自於現金及約當現金、權益證券及受益憑證之金融商品及應收客戶款項。本公司之現金存放於不同之金融機構。持有之權益證券及受益憑證係購買信用評等優良之公司所發行的股票及基金。本公司控制暴露於每一金融機構之信用風險，而且認為本公司之現金及所持有之權益證券與受益憑證預期不會有重大之信用風險顯著集中之虞；應收款項之債務人，經評估大部份為信用良好之公司，且定期評估備抵呆帳之適足性，故預期無重大信用風險。

3. 流動性風險：

本公司之資本及營運資金足以支應及履行所有合約義務，故預期不致有因無法籌措資金以履行合約義務之流動性風險。

本公司投資受益憑證及上市權股票均具有活絡市場，故預期可在市場上以接近公平價值之價格迅速出售金融資產，另本公司投資以成本衡量之權益商品均無活絡市場，故預期具有流動性風險，惟本公司於投資前已充分考量此風險。

4. 利率變動之現金流動風險：

本公司之長期借款(含一年內到期之長期借款)係屬浮動利率之債務，故市場利率變動將使其短期及長期借款之有效利率隨之變動，而使其未來現金流量產生波動，市場利率增加1%，將增加本公司現金流出1,075仟元。

(八)風險控制及避險策略：

本公司之風險管理係依公司制定之控制制度管理並作定期評估。

(九)具有資產負債表外信用風險之金融商品：

本公司截至民國一〇〇年底對外之背書保證金額為0元。

(十)重分類金融資產之資訊

1. 金融資產重分類之金額及理由：

本公司交易之金融商品不再以短期出售為目的，係依據國際會計準則委員會、我國金融監督管理委員會及財團法人會計研究發展基金

會相關說明，於民國九十七年七月認定國際及國內金融情勢變化已符合財務會計準則公報第三十四號「金融商品之會計處理準則」可重分類規定中提及之極少情況，因此於民國九十七年七月一日將此類股票投資重分類至「備供出售金融資產—流動」，金額為 120,185 仟元，計 5,641,961 股，期間經現金減資、盈餘配股及處分，於民國九十九年度處分 1,165,000 股產生處分利益計 10,049 仟元，截至民國一〇〇年十二月三十一日尚餘 2,360,226 股。

2. 民國一〇〇年十二月三十一日經重分類後金融資產之帳面價值及公平價值：

	<u>帳 面 金 額</u>	<u>公 平 價 值</u>
備供出售金融資產	<u>31,155 仟元</u>	<u>31,155 仟元</u>

3. 尚未除列金融資產公平價值變動認為損益或股東權益之情形：

	<u>原分類為交易目的金融資產</u>	
	<u>若未重分類</u>	<u>重分類認為</u>
	<u>應認為收益(損失)金額</u>	<u>股東權益之調整項目之金額</u>
97 年度	<u>(62,539)仟元</u>	<u>(39,659)仟元</u>
98 年度	<u>49,888 仟元</u>	<u>49,888 仟元</u>
99 年度	<u>4,000 仟元</u>	<u>4,000 仟元</u>
100 年度	<u>(27,614)仟元</u>	<u>(27,614)仟元</u>

三十二、重分類

民國九十九年度之現金流量表部分科目經予重分類，以配合民國一〇〇年度現金流量表之表達。

三十三、重大交易事項相關資訊：

<u>編號</u>	<u>項</u>	<u>目</u>
(一)	資金貸與他人：無。	
(二)	為他人背書保證：無。	
(三)	期末持有有價證券情形：詳下表一。	
(四)	累積買進或賣出同一有價證券之金額達新台幣一億元或實收資本額百分之二十以上：詳下表二。	
(五)	取得不動產之金額達新台幣一億元或實收資本額百分之二十以上：無。	
(六)	處分不動產之金額達新台幣一億元或實收資本額百分之二十以上：無。	
(七)	與關係人進、銷貨之金額達新台幣一億元或實收資本額百分之二十以上：無。	
(八)	應收關係人款項達新台幣一億元或實收資本額百分之二十以上：無。	
(九)	從事衍生性商品交易：無。	

表一、期末持有有價證券情形：

單位：新台幣仟元

有價證券種類	有價證券名稱	有價證券發行人與本公司之關係	帳列科目	期				未償
				股數/單位數	帳面金額	比率	市價(註)	
受益憑證—開放式	統一強漢基金	非關係人	公平價值變動列入損益之金融資產—流動	500,000	6,070	—	6,070	
受益憑證—開放式	統一大中華中小基金	"	"	500,000	3,735	—	3,735	
受益憑證—開放式	統一新亞洲科技能源基金	"	"	1,000,000	8,660	—	8,660	
受益憑證—開放式	寶來滬深300ETF	"	"	620,000	8,909	—	8,909	
			小計		27,374		27,374	
上市股票	蔚華科技	"	備供出售金融資產—流動	2,360,226	31,155	1.76%	31,155	
非上市股票	香港永弘	採權益法之被投資公司	採權益法之長期股權投資	11,183,510	5,167,178	78.72%	5,171,452	
上櫃股票	永彰機電	"	"	14,106,000	364,847	22.04%	551,545	
非上市股票	永鈞投資	"	"	18,000,000	76,537	100.00%	173,655	
非上市股票	永日建機	"	"	6,528,000	156,523	51.00%	156,523	
非上市股票	巨佑自動化	"	"	16,168,215	117,186	95.11%	117,186	
非上市股票	元利盛精密	"	"	7,007,172	28,153	43.70%	28,492	
非上市股票	永欣投資(BVI)	"	"	13,030,000	678,376	100.00%	684,365	
非上市股票	尚盈投資(SAROA)	"	"	33,500,000	1,661,199	100.00%	1,661,199	
			小計		8,249,999		8,544,417	
非上市股票	永冠機電	非關係人	以成本衡量之金融資產—非流動	148,000	2,265	18.50%	2,467	
非上市股票	亞洲日立電梯(註)	"	"	2,820	31,265	10.00%	61,128	
非上市股票	亞太工商聯	"	"	21,090	900	0.03%	(375)	
非上市股票	福記企業管理顧問	"	"	39,432	—	1.97%	1,892	
非上市股票	力世創業投資	"	"	1,547,727	11,909	6.82%	8,291	
非上市股票	旭陽創業投資	"	"	10	—	8.64%	—	
非上市股票	台灣超能源	"	"	11,361,946	—	5.85%	—	
非上市股票	台灣工業銀行	"	"	20,769,539	200,000	0.87%	227,879	
			小計		246,339		301,282	
			合計		8,554,867		8,904,228	

(註)1.有公開市價者，係依資產負債表日之收盤價。但開放型基金，其市價係指資產負債表日該基金淨資產價值；無公開市價者，以淨值計算。

2.非上市(櫃)股票採權益法認列之被投資公司均以民國一〇〇年底財務報表之股東權益計算市價。

3.以成本衡量之金融資產除亞洲日立電梯工程公司以民國一〇〇年三月底財務報表計算市價，餘均以民國一〇〇年底財務報表之股東權益計算市價。另台灣超能源(股)公司及旭陽創業投資(股)公司期末淨值已呈負值，故市價為0元。

4.台灣超能源(股)公司及旭陽創業投資(股)公司經評估長期股權投資係屬永久性下跌，於民國九十三年度及九十八年度分別認列投資損失50,184,730元及291元；力世創業投資(股)公司於民國九十八年度經評估認列減損損失4,121仟元。

表二：累積買進或賣出同一有價證券之金額達新台幣一億元或實收資本額百分之二十以上：

單位：新台幣千元

買、賣 之公司	有價證券 種類及名稱	帳列 科目	交易 對象	關係	期初		買入		賣出			期末		
					股數	金額	股數(註1)	金額(註1)	股數	售價	帳面成本 (註2)	處分利益 (註3)	股數	金額
本公司	上櫃公司股 票/永彰機電 股份有限公司	採權益法 之長期股 權投資	公開市場	採權益法 評價之股 投資公司	股數	\$ 313,369	1,745,833	\$ 62,850	(2,445,833)	\$ 143,555	\$ (11,371)	\$ 86,748	14,106,000	\$ 384,847

註1：係永彰機電股份有限公司現金增資認購之股數及金額。

註2：帳面成本11,371千元含本期處分投資(56,807)千元、本期認列投資利益34,101千元、資本公積4,482千元、外幣換算調整款9,115千元、未認列為退休供款成本之淨損失1,109千元、因增資未按持股比例認購差額沖轉資本公積3,384千元及取得該公司現金股利(6,755)千元之淨額。

註3：詳附註十一(四)揭露。

三十四、轉投資事業相關資訊：

編 號	項 目
一、	對被投資公司直接或間接具有重大影響力或控制力時，應揭露之資訊：詳下表一。
二、	對被投資公司直接或間接具有控制力時，應揭露之資訊：
(一)	資金貸與他人：詳下表二。
(二)	為他人背書保證：無。
(三)	期末持有有價證券情形：詳下表三。
(四)	本期累積買進或賣出同一有價證券之金額達新台幣一億元或實收資本額百分之二十以上：無。
(五)	取得不動產之金額達新台幣一億元或實收資本額百分之二十以上：無。
(六)	處分不動產之金額達新台幣一億元或實收資本額百分之二十以上：無。
(七)	與關係人進、銷貨之金額達新台幣一億元或實收資本額百分之二十以上：無。
(八)	應收關係人款項達新台幣一億元或實收資本額百分之二十以上：無。
(九)	從事衍生性商品交易：「永日建設機械股份有限公司」從事衍生性金融商品，詳下表四。

表一：被投資公司應揭露之資訊：

單位：USD 仟五成新台幣仟元

被投資公司名稱	地址	主要營業項目	原始投資		資金金額		本公司持股		持股比例		被投資公司本期(填)及本公司認列之投資(填)金額		備註
			本期	上期	本期	上期	股數	比率	帳面金額	本期(填)及本公司認列之投資(填)金額	本期(填)及本公司認列之投資(填)金額	本公司認列之投資(填)金額	
香港永知有限公司	中環太子大道22號	開辦特種投資上海永太電機設備有限公司。(註二)	USD 11,100 NTD 296,939	USD 11,100 NTD 296,939	11,183,510	78.72%	USD 170,957 NTD 5,107,178	USD 25,296 NTD 749,868	USD 19,761 NTD 587,427		子公司		
儲豐亞利盛投資有限公司	Level 2, Lotenau Centre Vaica Street, Apia Samoa.	控股：透過香港永知有限公司開辦特種投資上海永太電機設備有限公司。(註二)	USD 33,500 NTD 1,045,647	USD 33,500 NTD 1,045,647	33,500,000	100.00%	USD 54,981 NTD 1,661,199	USD 5,381 NTD 159,561	USD 5,381 NTD 159,561		子公司		
永彰機電股份有限公司	臺北市復興北路99號9樓	汽車冷暖氣機、發電、半導體等之策進、銷售安裝、售後服務及代理等業務。	170,919	124,288	14,106,000	22.04%	384,847	150,868	34,101		採權益法之被投資公司		
永均投資股份有限公司	臺北市復興北路99號11樓	一般投資業。	180,000	180,000	18,000,000	100.00%	76,597	4,597	337		子公司，子公司取得母公司之股票，依權益法方式加以處理。		
永日建設機械股份有限公司	臺北市復興北路99號10樓	代理國內、外建設機械之買賣、維修保養。	65,280	65,280	5,528,000	51.00%	156,523	30,405	15,907		子公司		
巨倫自動化科技股份有限公司	臺北市復興北路99號11樓	鋼鐵製平爐磨機、鋼轉分體機組、磨粉機之鋼交器沖剪機、自動化控制系統安裝工程、空調工程及冷凍空調系統。	259,124	259,124	16,188,215	95.11%	117,186	3,725	3,543		子公司		
龍榮亞利盛投資有限公司	Offshore Chambers, P.O. BOX 217, Apia, Samoa	控股：係子公司(巨倫)獨立開辦有限公司共同投資，其目的係投資「上海工廠技術開發有限公司」。(註二)	USD 160	USD 160	160,000	38.84%	USD 285	-	-		係子公司巨倫之被投資公司		
元利盛密鐵股份有限公司	臺北市復興北路99號10樓	業註銷儲蓄元件製造業(CHIP-INTER)及永泰SMT線上組裝產品。	614,666	614,666	7,007,172	43.79%	28,153	13,708	6,311		採權益法之被投資公司		
儲豐亞利盛投資有限公司	Offshore Chambers, P.O. BOX 217, Apia, Samoa	控股：係被投資公司(元利盛)100%投資，其目的係投資「上海元利盛貿易有限公司」。	USD 450	USD 450	450,000	43.79%	USD 1,891	-	-		係被投資公司元利盛之被投資公司		
英屬聖多明各投資有限公司	Sealight House, Tortola, British Virgin Islands.	控股：開辦特種投資「上海吉信電機有限公司」(原名「上海永太電機有限公司」)。(註二)	USD 13,630 NTD 420,640	USD 13,630 NTD 420,640	13,030,000	100.00%	USD 22,444 NTD 678,376	USD 1,460 NTD 43,282	USD 1,258 NTD 37,814		子公司		

註一：外幣投資以歷史匯率加以折算。

註二：被投資公司開辦特種投資大陸資訊請詳附註三十五之揭露。

表二：資金貸與他人：

單位：新台幣仟元

編號 (註1)	貸出資金 之公司	貸與對象	往來科目 (註2)	本期最高餘額	期末餘額 (註3)	利率區間	資金貸與性質 (註4)	業務往來金額 (註5)	有短期融通資金之 要之原因(註6)	抵押擔保 品名稱	抵押擔保 價值	對個別對象資金 貸與限額 (註7)	資金貸與總限額 (註7)

註1：編號欄之填寫方法如下：

1. 本公司輸入填0
2. 被投資公司按公司別由阿拉伯數字「開始依序編號」。

註2：帳列之應收關係企業款項、應收關係人款項、預付款、暫付款……等科目，如屬資金貸與性質者，均須填入此欄位。

註3：集董董事會通過之資金貸與額度。(民國一〇〇年十二月月底實際動支金額與董董事會通過之資金貸與額度相同)

註4：資金貸與性質之填寫方法如下：

1. 有業務往來者請填1。
2. 有短期融通資金必要者請填2。

註5：資金貸與性質屬1者，應填寫業務來金額。

註6：資金貸與性質屬2者，應具體說明必要貸與資金之原因及貸與對象用途，例如償還借款、購置設備、營業週轉……等。

註7：本公司直接及間接持有表決權股份100%之國外子公司間，從事資金貸與時，總額以不超過本公司淨值40%為限，個別對象限額以不超過本公司資金貸與總限額之20%為限。

表三：期末持有有價證券的資料如下：

單位：USD 仟元、RMB 仟元及新台幣仟元

本公司或被投資公司名稱	有價證券名稱	有價證券名稱	有價證券發行人與本公司之關係	類別科目	期末			
					股數	帳面金額(註)	比率	市價(註)
香港永弘有限公司	非上市股票	上海永大電梯設備有限公司	子公司之被投資公司	採權益法之長期股權投資	—	USD 217,351	100.00%	USD 217,351
薩摩亞尚盈投資有限公司	非上市股票	香港永弘有限公司	子公司之被投資公司	採權益法之長期股權投資	3,022,570	USD 54,756	21.28%	USD 46,252
永鈞投資股份有限公司	上市股票	永大機電工業股份有限公司	本公司	備供出售金融資產—流動	2,129,800	97,119	0.52%	97,119
	非上市股票	巨佑自動化科技股份有限公司	採權益法之被投資公司	以成本衡量之金融資產—非流動	828,750	8,288	4.875%	6,066
	非上市股票	大橡股份有限公司	非關係人		125,000	2,500	0.42%	1,055
	非上市股票	台灣超能源股份有限公司			900,000	—	0.46%	—
				合計		107,907		104,180
巨佑自動化科技股份有限公司	非上市股票	薩摩亞永嘉投資有限公司	子公司之被投資公司	採權益法之長期股權投資	160,000	265	40.00%	265
	投資型保單	保誠質量精選組合基金	非關係人	備供出售金融資產—非流動	—	174	—	174
				合計		439		439
英屬維京群島永欣投資有限公司	非上市股票	上海吉德電機有限公司(原名：上海永大吉德電機有限公司)	子公司之被投資公司	採權益法之長期股權投資	—	USD 12,715	66.67%	USD 12,715

(註)1. 有公開市價者，係依資產負債表日之收盤價；無公開市價者，以淨值計算；另投資型保單以民國

一〇〇年底基金淨值為市價。

2. 台灣超能源(股)公司期末淨值已呈負值，故市價為0元。

3. 以上表達不含大陸投資公司之持股。

表四：金融商品之揭露

公平價值避險

被投資公司所持有之外幣借款，可能因匯率變動而受公平價值波動之風險，被投資公司評估該風險可能重大，故先行賣出遠期外匯合約進行避險。

茲將有關資訊揭露如下：

A.

被避險項目	指定為避險工	一〇〇年底	九十九年底
	具之金融商品	合約金額	合約金額
外幣借款	預購遠期外匯合約	—	至 307,626 仟元

本公司仍持續從事外幣交易加以避險，唯至一〇〇年底外幣交易先行結清。

B. 交易風險：

1. 信用風險：被投資公司交易對象皆為信用良好之金融機構，預期不致產生重大信用風險。
2. 市場風險：被投資公司從事遠期外匯買賣交易之目的即在規避外幣淨資產或淨負債之匯率風險，因是匯率變動產生之損益大致會與被避險項目之損益相抵銷，故市場價格風險並不重大。
3. 流動性風險及利率變動之現金流量風險：被投資公司從事遠期外匯買賣交易即在規避外幣淨資產、淨負債或預期交易之匯率變動風險，因到期時有相對之現金流入或流出，被投資公司之營運資金足以支應，故無籌資風險，又因遠期外匯買賣合約之匯率已確定，故預期不致產生重大之現金流量風險。
4. 持有衍生性金融商品之種類、目的及達成該目的之策略：被投資公司之衍生性金融商品均因非交易目的而持有。訂定遠期外匯合約，主要係為規避外幣債權、債務及承諾因匯率變動產生之風險。被投資公司之避險策略係以達成能夠規避大部份市場價格風險為目的。被投資公司以與被避險項目公平價值變動呈高度負相關之衍生性金融商品作為避險工具並作定期評估。

三十五、大陸投資資訊

(一)依財務報告編製準則第十三條之一第三款第一目揭露附表：

單位：新台幣仟元

大陸被投資 公司名稱	主要營業 項目	實收資本額	投資 方式	本年度期初 自台灣匯出累 積投資金額	本年度匯出或 收回投資金額		本年度期末 自台灣匯出累積 投資金額	本公司 直接或 間接投 資之持 股比例	本年度協列 投資損益
					匯出	收回			
上海永大電梯 設備有限公司	生產銷售電梯、 電扶梯及相關配 件以及安裝、維 修、保養等售後 服務 地址：上海市松 江區九亭鎮九新 公路 99 號	美金 58,000 仟元 (折合新台幣 1,586,971 仟元)	(註一)	美金 11,100 仟元 (折合新台幣 293,208 仟元)	-	-	美金 11,100 仟元 (折合新台幣 293,208 仟元)	100.00% (註九)	746,988 仟元 (註五)
天津永大電梯 設備有限公司	生產銷售電梯、 電扶梯及相關配 件以及安裝、維 修、保養等售後 服務 地址：天津市北 辰區醫藥醫療器 械工業園永保路 3 號	人民幣 150,000 仟元 (折合新台幣 870,200 仟元)	(註二)	-	-	-	-	100.00%	- (註五)
天津永大電梯 安裝維修有限 公司	電梯、電扶梯及 相關配件安裝、 維修、保養等售 後服務 地址：天津市北 辰區醫藥醫療器 械工業園(永保 路 3 號)	人民幣 3,500 仟元 (折合新台幣 15,505 仟元)	(註二)	-	-	-	-	100.00%	- (註五)
上海永大電梯 安裝維修有限 公司	電梯、電扶梯及 相關配件安裝、 維修、保養等售 後服務 地址：上海市松 江區九亭鎮伴亭 路 589 號 5-7 樓	人民幣 20,000 仟元 (折合新台幣 95,197 仟元)	(註二)	-	-	-	-	100.00%	- (註五)
上海吉德電梯 有限公司(原 名：上海永大 吉德電梯有限 公司)	電梯零組件製造 及維修 地址：上海市松 江區九亭鎮八佰 伴路 77 號	美金 15,000 仟元 (折合新台幣 435,188 仟元)	(註三)	美金 10,000 仟元 (折合新台幣 323,348 仟元)	-	-	美金 10,000 仟元 (折合新台幣 323,348 仟元)	100.00% (註九)	30,888 仟元 (註五)
上海立瑞軟件 開發有限公司	研發、製作、銷 售電腦輔助工程 設計軟體系統及 售後服務 地址：上海市松 江區九亭鎮 私運路 58 弄 13 號 101 室	美金 350 仟元 (折合新台幣 11,781 仟元)	(註四)	美金 140 仟元 (折合新台幣 4,908 仟元)	-	-	美金 140 仟元 (折合新台幣 4,908 仟元)	38.04%	(32)仟元 (註六)

期末投資帳面價值 (註十一)	截至本年度止已匯回投資收益	本年度期末累計自台灣區出處大陸地區投資金額	經濟部投審會核准投資金額 (註七、十一)	依經濟部投審會規定處大陸地區投資限額 (註十)	
6,458,413 仟元	美金 5,398 仟元 (折合新台幣 171,229 仟元) (註八)	293,208 仟元	293,208 仟元	為轉投資事業—香港永弘直接投資之被投資公司	6,673,687 仟元
—	—	—	—	為上海永大以自有資金直接投資之被投資公司	
—	—	—	—	為天津永大以自有資金直接投資之被投資公司	
—	—	—	—	為上海永大以自有資金直接投資之被投資公司	
540,680 仟元	—	323,348 仟元	323,348 仟元	為轉投資事業—永欣投資及上海永大以自有資金直接投資之被投資公司	—
265 仟元	—	4,908 仟元	4,908 仟元	為轉投資事業—巨佑自動化間接投資之被投資公司	—

註一、投資方式係透過第三地區投資設立公司再投資大陸公司。

註二、投資方式係由大陸孫公司直接投資大陸公司。

註三、投資方式係透過第三地區「永欣投資」再轉投資大陸「上海吉億」，原持股為 100%；民國九十九年下半年度及一〇〇年上半年度「上海吉億」分別辦理現金增資各為美金 250 萬元，「永欣投資-BVI」均放棄認購，由孫公司「上海永大」以自有資金投資，投資總額共計美金 500 萬元，「上海永大」持股比例由民國九十九年底之 20%增加為 33.33%，截至民國一〇〇年底止，「永欣投資-BVI」持股比例為 66.67%，本公司持股仍為 100%。

註四、係子公司「巨佑自動化」透過第三地區與非關係人共同投資設立公司「薩摩亞永嘉投資有限公司」再投資大陸公司。

註五、投資損益認列基礎，採經會計師查核之財務報表計算。另孫公司「上海永大」認列投資利益含其出資轉投資曾孫公司「天津永大」、「上永安裝維修」、「上海吉億」、「越南永大」及曾孫公司「天津永大」出資轉投資之「天永安裝維修」之損益。

註六、投資損益認列基礎，採自行結算之財務報表計算。

註七、經經濟部投資審議委員會核准投資(或出售)文號：

申請單位	核准文號
永大	1. 經投審(82)秘字第 07681 號(投資)
	2. 經投審(84)二字第 83025276 號(投資)
	3. 經投審(85)二字第 85000439 號(出售)
	4. 經投審(85)二字第 85018540 號(投資)
	5. 以「永欣投資-BVI」間接投資「邦騰有限公司」經投審(92)二字第 091046581 號(投資)
	6. 以「永欣投資-BVI」間接投資「邦騰有限公司」於 94 年 4 月 26 日撤銷投資經投審(94)二字第 094011337 號(撤資)
	7. 以「永欣投資-BVI」間接投資「上海吉億」經投審(94)二字第 094027294 號(投資)
	8. 以「永欣投資-BVI」間接投資之原「上海吉億科技有限公司」名稱變更為「上海永大吉億電機有限公司」，經投審二字第 09500045010 號(更名)
	9. 以「永欣投資-BVI」間接投資「上海吉億」經投審(95)二字第 09500045020 號(投資)
	10. 以「永欣投資-BVI」間接投資「上海吉億」經投審(96)二字第 09600332290 號(投資)
	11. 97.2.20 經投審(97)二字第 09600458070 號(投資)
巨佑	經投審(90)二字第 090031147 號(投資)
尚盈	97.2.20 經投審(97)二字第 09600458070 號(投資)

- 註八、1. 「上海永大」於民國九十一年度股東會決議盈餘轉增資美金 5,000,000 元，已向投審會報備並經投審二字第 091051651 號核准在案。
2. 「上海永大」於民國九十六年度股東會決議盈餘轉增資美金 36,000,000 元，已向投審會報備並經投審二字第 09600400340 號核准在案。
3. 「上海永大」於民國九十六年度發放現金股利計人民幣 100,000,000 元(折合美金 13,394,920 元)。
4. 「上海永大」依當地「外商所得稅法」相關規定，外商投資企業因增資予以再投資可辦理退稅，民國九十七年度經由當地稅務機關批准，取得退稅款計人民幣 37,120,817.38 元(折合美金 5,419,166 元)，並全數退還給「香港永弘」，另「香港永弘」於民國九十七年度分派予本公司計美金 5,398,310.40 元。
- 註九、1. 本公司透過「香港永弘」對「上海永大」原持股比例為 74%，於民國九十七年度股權變更後與子公司「尚盈投資-Samoa」合計持股比例為 100%。
2. 本公司透過「永欣投資-BVI」原對「上海吉德」持股比例為 100%，於民國九十九年下半年度及一〇〇年上半年度股權變更後與孫公司「上海永大」合計持股比例為 100%(詳註三)。
- 註十、依據經濟部經(97)投審字第 09704604680 號：在大陸地區從事投資或技術合作許可辦法規定之限額計算。
- 註十一、期末投資帳面價值係以資產負債表日之銀行成交匯率加以換算，投資金額係以原始投資時匯率加以換算。
- 註十二、本公司自民國九十九年第四季放棄原持股比例認購「元利盛精密」之現金增資股，對該公司已喪失控制能力，對於原子公司「上海元利盛貿易有限公司」爰不再揭露其相關大陸投資資訊。

(二)與大陸被投資公司直接或間接經由第三地區所發生之重大交易事項，暨其價格、付款、收款條件、未實現損益：

1. 進 貨

關 係 人 名 稱	一 〇 〇 年 度		九 十 九 年 度	
	金 額	估 本 公 司 進 貨 淨 額 百 分 比	金 額	估 本 公 司 進 貨 淨 額 百 分 比
上海永大(註1、2)	\$ 92,528,661	6.41%	\$ 80,195,668	8.18%
上海吉德(註1、2)	27,765,221	1.92%	21,869,303	2.23%
合 計	\$120,293,882	8.33%	\$102,064,971	10.41%

註1：本公司經由「瑞誠」(Ray-Cheng Limited-Samoa)或直接向孫公司購進導軌支架及配重塊等電梯零件，上開之同種類同規格產品僅向孫公司購入，無法與一般廠商比價，其付款條件則按進口報單上之規定付款，約貨到後30~45天。

註2：本公司民國一〇〇年及九十九年度因向「上海永大」及「上海吉德」進貨之逆流交易所產生之未實現內部利益計5,147,984元及1,452,747元。

2. 銷 貨

公 司 名 稱	一 〇 〇 年 度		九 十 九 年 度	
	金 額	估 本 公 司 銷 貨 淨 額 百 分 比	金 額	估 本 公 司 銷 貨 淨 額 百 分 比
上海永大(註1、2)	\$ 23,978,473	1.49%	\$ 19,705,085	1.21%
上海吉德(註1)	579,708	0.04%	122,116	0.01%
合 計	\$ 24,558,181	1.53%	\$ 19,827,201	1.22%

註1：本公司經由「瑞誠」(Ray-Cheng Limited-Samoa)或直接銷售調速機、搖揚機及電器電路板等電梯零件予孫公司，售價約按成本分別加計21%及20%，其收款條件約為一~五個月。

註2：本公司民國一〇〇年及九十九年度因銷售予「上海永大」之順流銷貨交易所產生之未實現內部利益計1,275,727元及735,526元。

3. 應收帳款

公 司 名 稱	一 〇 〇 年 底		九 十 九 年 底	
	金 額	估 應 收 帳 款 餘 額 百 分 比	金 額	估 應 收 帳 款 餘 額 百 分 比
上海永大	\$ 5,710,151	0.99%	\$ 2,310,833	0.64%

4. 應付帳款

公 司 名 稱	一 〇 〇 年 底		九 十 九 年 底	
	金 額	估應付帳款 餘額百分比	金 額	估應付帳款 餘額百分比
上海永大	\$ 5,768,708	1.71%	\$ 8,551,123	2.99%
上海吉億	4,611,430	1.36%	3,917,069	1.37%
合 計	\$ 10,380,138	3.07%	\$ 12,468,192	4.36%

5. 預收款項

公 司 名 稱	一 〇 〇 年 底		九 十 九 年 底	
	金 額	估預收款項 餘額百分比	金 額	估預收款項 餘額百分比
上海永大	\$ 638,037	0.06%	—	—
上海吉億	126,574	0.01%	—	—
合 計	\$ 764,611	0.07%	—	—

6. 其他收入

關係人名稱	內 容	一 〇 〇 年 度		九 十 九 年 度	
		金 額	估其他收入 百分比	金 額	估其他收入 百分比
上海永大	資訊服務收入	\$ 1,213,419	14.82%	—	—
上海永大	技術支援收入	—	—	\$ 2,665,208	46.13%
合 計		\$ 1,213,419	14.82%	\$ 2,665,208	46.13%

7. 財產交易

本公司民國一〇〇年及九十九年度未有財產交易之情事。

8. 票據背書保證或提供擔保品情形

本公司民國一〇〇年及九十九年底未有對外背書保證之情事。

9. 資金融通情形：

詳附註三十四、表二。

10. 其他對當期損益或財務狀況有重大影響之交易事項：無。

三十六、營運部門資訊

本公司已於合併財務報表中依財務會計準則公報第四十一號「營運部門資訊揭露」之規定揭露各營運部門資訊，個別財務報表不另行揭露各營運部門資訊。

三十七、財務報表之核准

本公司財務報表業已於民國一〇一年三月二十七日經董事會核准並通過發布。



建昇財稅聯合會計師事務所

Accounting · Audit · Tax · Consulting · Legal

10597 台北市南京東路五段 108 號 13 樓

統一編號：04131779

T: 02 2762 2258

F: 02 2762 2267

E: jsacpa@russellbedford.com.tw

W: www.russellbedford.com.tw

會計師查核報告

永大機電工業股份有限公司 公鑒

永大機電工業股份有限公司及其子公司民國一〇〇年十二月三十一日及民國九十九年十二月三十一日之合併資產負債表，暨民國一〇〇年一月一日至十二月三十一日及民國九十九年一月一日至十二月三十一日之合併損益表、合併股東權益變動表及合併現金流量表，業經本會計師查核竣事。上開合併財務報表之編製係管理階層之責任，本會計師之責任則為根據查核結果對上開合併財務報表表示意見。

本會計師係依照一般公認審計準則暨「會計師查核簽證財務報表規則」規劃並執行查核工作，以合理確信財務報表有無重大不實表達。此項查核工作包括以抽查方式獲取財務報表所列金額及所揭露事項之查核證據、評估管理階層編製財務報表所採用之會計原則及所作之重大會計估計，暨評估財務報表整體之表達。本會計師相信此項查核工作可對所表示之意見提供合理之依據。

依本會計師之意見，第一段所述合併財務報表在所有重大方面，係依照行政院金融監督管理委員會令頒「證券發行人財務報告編製準則」、商業會計法及商業會計處理準則中與財務會計準則相關之規定暨一般公認會計原則編製，足以允當表達永大機電工業股份有限公司及其子公司民國一〇〇年十二月三十一日及民國九十九年十二月三十一日之合併財務狀況，暨民國一〇〇年一月一日至十二月三十一日及民國九十九年一月一日至十二月三十一日之合併經營成果與合併現金流量。

建昇財稅聯合會計師事務所

會計師：

陳 仁 堯

張 育 堯

張 育 堯



地 址：台北市南京東路五段一〇八號十三樓

電 話：二七六二二二五八(代表十二線)

傳 真：二七六二二二六七

證期局核准文號：(79)台財證(一)第 25852 號

(99)金管證(審)字第 0990058593 號

中 華 民 國 一 〇 一 年 三 月 二 十 七 日

永大機電工業股份有限公司
 合併資產負債表
 民國一〇〇年十二月三十一日



單位：新台幣仟元

代碼	資 產	附 註	一〇〇年十二月三十一日		九十九年十二月三十一日	
			金 額	%	金 額	%
流動資產						
1100	現金及約當現金	二、四、三十七及三十八	\$ 3,038,878	15.71	\$ 4,046,685	23.39
1310	公平價值變動列入損益之金融資產-流動	二、五、三十八及四十	27,374	0.14	68,691	0.40
1320	備供出售金融資產-流動	二、五、三十八及四十	31,155	0.16	58,770	0.34
1340	避險之衍生性金融資產-流動	二及三十八	-	-	3,048	0.02
1120	應收票據淨額	二、六、三十四及三十八	304,192	1.57	354,729	2.05
1140	應收帳款淨額	二、六、三十四、三十七及三十八	4,719,610	24.40	2,944,775	17.02
1190	其他金融資產-流動	二、八、三十五及三十八	350,966	1.81	288,469	1.67
120X	存貨	二及七	3,289,089	17.01	2,924,339	16.90
1261	預付貸款	九	509,829	2.66	299,063	1.73
1275	待出售非流動資產	二及十	138,273	0.72	129,265	0.75
1285	淨遞延所得稅資產-流動	二及三十二	189,695	0.93	154,812	0.89
1298	其他流動資產	十一	144,833	0.75	19,216	0.11
11XX	流動資產合計		12,525,504	64.76	11,291,852	65.27
基金及投資						
1421	採權益法之長期股權投資	三、十二、十四、十五、十七、十九及二十	393,286	2.03	313,647	1.81
1450	備供出售金融資產-非流動		174	-	17,871	0.10
1481	以成本衡量之金融資產-非流動		248,839	1.29	221,117	1.28
1423	不動產投資		309,310	1.55	300,310	1.74
149905	累計減損-長期投資		(4,121)	(0.02)	(4,121)	(0.02)
14XX	基金及投資合計		928,468	4.85	848,824	4.91
固定資產						
1501	土 地	二、十五、二十、二十四及三十五	918,737	4.75	925,733	5.35
1521	建 築 物		2,692,528	13.92	2,415,328	13.96
1531	機器設備		1,663,351	8.60	1,414,545	8.18
1544	電訊設備		68,630	0.36	90,116	0.52
1551	運輸設備		111,950	0.58	92,384	0.53
1561	生財設備		289,188	1.51	279,450	1.61
1572	工 具		44,263	0.23	34,585	0.20
1681	研究設備		60,867	0.31	65,187	0.38
1681	雜項設備		196,721	1.02	134,326	0.78
15X8	重估增值		47,228	0.24	47,228	0.27
15XY	成本及重估增值		6,096,263	31.52	5,498,892	31.78
15X9	減：累計折舊		(2,553,438)	(13.20)	(2,264,697)	(13.09)
1599	減：累計減損		-	-	-	-
1671	未完工程		568,479	2.93	191,673	1.11
1672	預付設備款		108,858	0.56	18,024	0.10
15XX	固定資產淨額合計		4,218,162	21.81	3,443,392	19.50
無形資產						
1760	商譽	二及十五	257,810	1.33	257,810	1.49
1770	遞延退休金成本	二及二十五	50,622	0.26	60,915	0.35
1782	土地使用權	二及十六	218,920	1.13	205,746	1.19
1788	其他無形資產	二	7,103	0.04	7,193	0.04
17XX	無形資產合計		534,455	2.76	531,664	3.07
其他資產						
1800	出租資產淨額	二、十四、二十四及三十五	739,126	3.82	738,833	4.27
1820	存出保證金-非流動	十七、三十四、三十五及三十八	44,824	0.23	45,396	0.26
1899	累計減損-存出保證金	二、十七、三十五及三十八	(1,800)	(0.01)	(2,100)	(0.01)
1830	遞延費用	二及十九	184,488	0.85	140,817	0.81
1841	長期應收分期票據淨額	二、十八及三十八	3,895	0.02	21,170	0.12
1848	退票票據淨額	二及二十	-	-	-	-
1860	淨遞延所得稅資產-非流動	二及三十二	120,286	0.62	152,485	0.88
1880	員工退休金遞轉金		32,484	0.17	66,461	0.39
1880	其他資產-其他	二、二十一及三十八	22,080	0.12	22,080	0.13
18XX	其他資產合計		1,125,373	5.82	1,185,142	6.85
1XXX	資 產 總 計		\$ 19,341,962	100.00	\$ 17,301,374	100.00

董事長：



經理人：



會計主管：



永大換電工業股份有限公司
 合併資產負債表
 民國一〇〇年及九十九年十二月三十一日



單位：新台幣仟元

代碼	負債及股東權益	附註	一〇〇年十二月三十一日			九十九年十二月三十一日		
			金額	%		金額	%	
	流動負債							
2100	短期借款	二十四及五十八	-	-	\$	84,653	0.49	
2121	應付票據	二及三十八	\$	651,381	3.37	43,025	0.25	
2122	其他應付票據	二、二十二及三十八	238,827	1.22	224,643	1.30		
2140	應付帳款	二、三十四、三十七及五十八	1,997,039	10.33	2,136,672	12.35		
2160	應付所得稅	二、三十一及三十八	218,986	1.13	238,152	1.38		
2170	應付費用	二十二及三十八	534,689	2.76	618,987	3.58		
2240	其他金融負債—流動	二二、三十一及三十八	307,545	1.59	242,263	1.40		
2260	預收款項	二十二及三十七	2,958,037	15.29	2,490,988	14.40		
2270	一年內到期之長期借款	二三四及三十八	30,000	0.16	30,000	0.17		
2289	應付產品保證負債	二	66,488	0.45	60,620	0.35		
2298	其他流動負債	二二及五十八	1,418	0.01	5,978	0.03		
21XX	流動負債合計		7,022,420	38.31	6,175,971	35.70		
	長期負債							
2420	長期借款	二四及五十八	77,500	0.40	107,500	0.62		
2490	其他金融負債—非流動	三十八	980	0.01	-	-		
24XX	長期負債合計		78,480	0.41	107,500	0.62		
	各項準備							
2510	土地增值稅準備	十三及五十八	2,702	0.01	2,702	0.02		
25XX	各項準備合計		2,702	0.01	2,702	0.02		
	其他負債							
2810	應付退休金負債	二、二十五及五十八	942,760	4.88	842,348	4.87		
2820	存入保證金	三十八	23,888	0.12	18,818	0.11		
28XX	其他負債合計		966,648	5.00	861,166	4.98		
2XXX	負債總計		8,070,250	41.73	7,147,339	41.32		
	股東權益							
	母公司股東權益							
3110	普通股股本 (每股面額10元，額定總數為480,000股 ；已發行總數為410,820,000股)	一及二十六	4,108,200	21.24	4,108,200	23.74		
	資本公積	二及二十七						
3220	庫藏股票交易		35,520	0.18	31,260	0.18		
3240	處分資產利益		186,323	0.96	186,323	1.07		
3260	長期投資資本公積		40,280	0.21	20,159	0.12		
3280	股東未領取之股息紅利		2,692	0.01	2,892	0.02		
32XX	資本公積合計		285,825	1.36	240,634	1.39		
	保留盈餘	二四及五十八						
3310	法定盈餘公積		1,880,360	9.72	1,745,471	10.09		
3320	特別盈餘公積		76,828	0.40	-	-		
3350	未提撥保留盈餘		4,411,788	22.81	3,977,117	22.99		
33XX	保留盈餘合計		6,368,976	32.93	5,722,588	33.08		
	股東權益其他項目							
3420	累積換算調整數	二及十二	730,812	3.78	160,900	1.04		
3430	未認列為退休金成本之淨損失	二、十二及二十五	(396,375)	(1.58)	(270,564)	(1.56)		
3451	備供出售金融資產未實現損益	二、五及十二	(17,264)	(0.08)	12,819	0.07		
3460	未實現重估增值	十五	217	-	217	-		
3480	庫藏股票交易	二十九	(26,559)	(0.14)	(26,559)	(0.15)		
34XX	股東權益其他項目合計		380,831	1.97	(108,187)	(0.60)		
351X	母公司股東權益		11,122,812	57.50	9,958,235	57.61		
3610	少數股權		148,900	0.77	185,800	1.07		
3XXX	股東權益總計		11,271,712	58.27	10,154,035	58.68		
	重大承諾事項及或有負債	三十六						
1XXX	負債及股東權益總計		\$ 19,341,962	100.00	\$ 17,301,374	100.00		

董事長：



總經理：



會計主管：



永大機電工業股份有限公司

民國一〇〇年及九十九年十二月三十一日

單位：新台幣仟元

代碼	項 目	附 註	一 〇 〇 年 度 九 十 九 年 度			一 〇 〇 年 度 九 十 九 年 度		
			小 計	金 額	%	小 計	金 額	%
4000	營業收入淨額	二及三十四						
4110	銷貨收入		\$ 11,387,116			\$ 9,726,922		
4170	減：銷貨退回		-			(175)		
4180	減：銷貨折讓		(1,325)			(554)		
4100	銷貨收入淨額		11,385,791			9,726,193		
4610	保費收入		2,232,595			2,016,972		
4840	租賃收入		1,919,235			1,590,613		
4310	租金收入		14,314			25,070		
5000	營業成本	二、七、五十三及五十四		\$ 15,551,935	100.00	25,070	\$ 13,358,848	100.00
5110	銷貨成本		(6,688,929)			(7,073,557)		
5610	保費成本		(1,344,958)			(1,155,152)		
5640	租賃成本		(1,661,631)			(1,282,080)		
5310	租金成本		(10,173)			(12,107)		
5910	營業毛利			\$ 3,868,234	24.73		\$ 3,855,952	28.86
6000	營業費用	五十三						
6100	推銷費用		(792,825)			(683,356)		
6200	管理及總務費用		(1,053,993)			(1,114,772)		
6300	研究發展支出		(354,500)			(368,540)		
6800	營業淨利			\$ 1,644,916	10.58		\$ 1,669,284	12.64
7100	營業外收入及利益							
7110	利息收入		27,732			27,320		
7121	採權益法認列之投資收益	二及十二	40,373			34,581		
7122	遞延退回股款之投資收益	二及十二	24,652			-		
7122	股利收入	二及十二	14,454			11,546		
7130	處分固定資產利益	二	5,014			3,478		
7140	處分投資淨利益	二、十二及三十八	86,140			41,014		
7250	呆帳減損轉收入	二	4,305			-		
7289	其他減損迴轉利益	二、十一、十七、五十七及五十八	6,567			10,306		
7310	金融資產評價利益	二及五	-			1,607		
7320	金融負債評價利益	二及三十八	-			3,048		
7480	佣金收入		4,604			-		
7480	政府補助收入	二及三十一	16,855			7,141		
7480	其他收入	三十四	31,617		262,414	41,385		181,626
	營業外費用及損失							
7510	利息費用		(1,918)			(5,272)		
7530	處分固定資產損失	二	(5,275)			(2,908)		
7530	報廢固定資產損失	二	(6,602)			(5,911)		
7560	兌換損失淨額	二	(2,922)			(3,719)		
7640	金融資產評價損失	二及五	(4,390)			-		
7660	其他評價損失	二及三十八	-			(3,048)		
7880	其他支出-天然補助		(5,071)			(5,062)		
7880	其他損失	二	(6,075)			(3,707)		
7900	繼續營業單位稅前淨利			\$ 1,872,077	12.04		\$ 1,841,283	13.78
8110	減：所得稅費用	二及三十二						
8111	當期所得稅(費用)		(376,305)			(480,147)		
8112	遞延所得稅(費用)		(8,210)			(4,834)		
8900	繼續營業單位稅後淨利			\$ 1,487,562	9.57		\$ 1,356,302	10.15
	歸屬於：							
9601	合併淨損益			\$ 1,474,871	9.48		\$ 1,348,894	10.10
9602	期末少數股權			12,691	0.08		7,408	0.05
9600	合併總淨利			\$ 1,487,562	9.56		\$ 1,356,302	10.15
	股東合併每股盈餘：(單位：元)	三十						
9750	合併淨損益			\$ 3.61			\$ 3.30	
	少數股權淨利			0.03			0.02	
	合併總淨利			\$ 3.64			\$ 3.32	

假設子公司買賣及持有母公司股票不視為庫藏股票而作為投資時之控制資料：

母公司股東之淨利

三十

\$ 1,479,131

\$ 1,352,089

每股盈餘

\$ 3.60

\$ 3.29

(後附之附註係本合併財務報告之一部分)

董事長：



總經理：



會計主管：



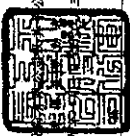

永大機器工業股份有限公司
 民國一〇〇年九月三十一日

單位：新台幣元

項	實收資本	資本公積	法定盈餘公積	特別盈餘公積	未分配盈餘	其他資產	其他負債	負債	合計
民國九十九年一月一日餘額	\$ 4,108,200	\$ 221,510	\$ 1,843,395	\$ 3,346,827	\$ 502,380	\$ (252,821)	\$ 13,864	\$ 217	\$ 149,237
民國九十九年年度盈餘及分配：									
現金股利			102,076	(102,076)					
民國九十九年度淨利				618,230					(618,230)
子公司持有母公司現金股利		3,194		3,194					3,194
按權益法認列之資本公積		16,208		1,348,894					16,208
出售被投資公司應得股份轉讓資本公積		(278)							(278)
採權益法認列之其他供其調整數				2					2
採權益法認列之損益由合資金融資產管理調整				(381,460)					(381,460)
採權益法認列之未認列具以作金成本之件損失							14		14
備用出售金融資產未實現損益發生變動之調整數				(1,384)					(1,384)
採權益法認列之其他供其調整數				(16,249)			(1,158)		(16,249)
採權益法認列之其他供其調整數							(8)		(8)
各子子公司少數股東								35,553	35,553
民國九十九年十二月三十一日餘額	4,108,200	246,634	1,745,471	3,977,117	160,900	(270,564)	12,819	217	(26,558)
民國九十九年年度盈餘及分配：									
現金股利			134,888	(134,888)					
民國一〇〇年度淨利 (註)			76,828	(76,828)					(221,640)
按權益法認列之資本公積				821,640					821,640
出售被投資公司應得股份轉讓資本公積				1,474,871					1,474,871
採權益法認列之其他供其調整數									
採權益法認列之其他供其調整數				(7,065)					(7,065)
採權益法認列之損益由合資金融資產管理調整							(42)		(42)
採權益法認列之未認列具以作金成本之件損失								1,109	1,109
備用出售金融資產未實現損益發生變動之調整數							(27,814)		(27,814)
採權益法認列之其他供其調整數							(2,427)		(2,427)
各子子公司少數股東								(36,920)	(36,920)
民國一〇〇年十二月三十一日餘額	\$ 4,108,200	\$ 255,025	\$ 1,860,350	\$ 79,628	\$ 4,411,788	\$ 730,812	\$ (17,554)	\$ 217	\$ (26,558)
民國一〇〇年度之累積虧損5,841(元)及員工紅利48,078(元)均應歸屬本公司股東									(58,000)
(註)：係列一〇〇年度之累積虧損5,841(元)及員工紅利48,078(元)均應歸屬本公司股東									\$ 148,000
									\$ 11,271,712



會計主管：

經理人：

董事長：

(註)：係列一〇〇年度之累積虧損5,841(元)及員工紅利48,078(元)均應歸屬本公司股東

永大機電工業股份有限公司及其子公司
 合併 量 表
 民國一〇〇年及九十九年十二月三十一日



單位：新台幣千元

代碼	項 目	一〇〇年度	九十九年度(重分類)
	營業活動之現金流量：		
A10000	合併總淨利	\$ 1,487,562	\$ 1,356,302
A20000	調整項目：		
A20300	折舊費用	265,536	211,814
A20400	各項攤銷	28,133	14,914
A22200	營業成本-存貨跌價損失(回升利益)	730	(41,234)
A22400	依權益法評價認列之投資淨(收益)超過發放股利部份	(33,618)	(29,878)
A22600	處分固定資產(利益)	(5,014)	(3,478)
A22600	處分固定資產損失	5,275	2,908
A22600	其他損失-報廢固定資產	6,602	5,911
A23300	減資退回股款之投資收益	(24,652)	-
A23300	處分投資淨(利益)	(86,140)	(41,014)
A23300	其他-員工負擔處分投資損失	3	-
A23600	金融資產評價損失(利益)	4,380	(1,807)
A24000	其他減損(回升利益)	(6,667)	(10,306)
A24800	遞延所得稅	(9,800)	17,168
A30000	營業資產及負債之淨變動		
A31110	公平價值變動列入損益之金融資產-流動淨減少(增加)	36,927	(44,221)
A31120	應收帳款淨額減少(增加)	47,079	(54,854)
A31140	應收帳款淨額(增加)	(1,817,374)	(452,573)
A31180	存貨(增加)	(554,696)	(103,073)
A31210	預付貸款(增加)	(1,911)	(182,702)
A31211	其他流動資產減少(增加)	(134,676)	(3,581)
A31212	其他金融資產-流動減少(增加)	70,971	(81,761)
A31990	待出售非流動資產(增加)減少	(2,651)	14,619
A31990	長期應收分期票據減少(增加)	17,275	(9,718)
A31990	員工借支及週轉金減少(增加)	33,967	(52,574)
A32120	應付票據增加	612,931	2,155
A32990	其他應付票據增加	12,184	37,914
A32140	應付帳款(減少)增加	(42,545)	781,990
A32160	應付所得稅(減少)增加	(19,127)	111,287
A32170	應付費用(減少)	(68,082)	(1,037)
A32200	預收款項增加	512,495	143,841
A32211	其他金融負債-流動增加	65,282	36,100
A32211	其他金融負債-非流動(減少)	(14,162)	(945)
A32212	應計產品保證負債增加	25,878	10,126
A32212	其他流動負債(減少)增加	(176)	1,128
A32230	應計退休金負債增加	73,786	67,195
AAAA	營業活動之淨現金流入	485,715	1,700,616

(續次頁)

(承前頁)

永大機電工業股份有限公司
 合併現金流量表
 民國一〇〇年及九十九年十二月三十一日



單位：新台幣仟元

代碼	項 目	一〇〇年度	九十九年度 (重分類)
	投資活動之現金流量：		
B00400	處分備供出售金融資產-流動債款	-	33,908
B00400	處分備供出售金融資產-非流動債款	14,213	-
B09900	取得以成本衡量之金融資產-非流動(增加)	(27,912)	-
B01400	採權益法之長期股權投資(增加)	(62,850)	-
B01500	處分採權益法之長期股權投資債款	143,555	62,423
B01101	處分以成本衡量之金融資產-非流動債款	-	78,670
B01101	以成本衡量之金融資產-非流動減資收回股款	24,842	-
B01900	增購固定資產債款	(792,418)	(352,999)
B02000	處分固定資產債款	61,040	47,845
B02500	存出保證金及其他資產-其他(增加)	(137,935)	(92,745)
B02600	遞延費用(增加)	(105,295)	(119,794)
B04800	預付設備款(增加)	(18,840)	-
B000	投資活動之淨現金流(出)	(901,600)	(342,692)
	融資活動之現金流量：		
C00100	短期借款(減少)增加	-	46,653
C01000	長期借款(減少)	(30,000)	(82,200)
C01700	應付工程款(減少)	-	(4,180)
C01600	存入保證金增加	5,070	5,804
C02100	發放現金股利	(817,380)	(616,230)
C03300	少數股權(減少)增加	(25,352)	48,547
CCCC	融資活動之淨現金流(出)	(867,662)	(601,606)
DDDD	匯率影響數	296,545	(363,810)
DDDD01	合併個體影響數	(21,005)	-
EEEE	本期現金及約當現金增加數	(1,008,007)	392,508
E00100	期初現金及約當現金餘額	4,046,685	3,654,177
E00200	期末現金及約當現金餘額	\$ 3,038,678	\$ 4,046,685
	現金流量資訊之補充揭露：		
F00100	本期支付利息(不含資本化利息)	\$ 1,930	\$ 5,332
F00400	本期支付所得稅	\$ 395,470	\$ 368,859
	不影響現金流量之投資及融資活動		
G00100	一年內到期長期借款轉流動負債	\$ 30,000	\$ 30,000
G09900	購入避險之衍生性金融商品	-	\$ 3,048
G09900	未完工程尚未支付款項	\$ 15,142	\$ 60,789
G02300	預付設備款轉列固定資產	\$ 1,238	\$ 147
G09900	預付土地使用權轉列土地使用權	-	\$ 68,829
	民國一〇〇年度因合併個體變動而影響現金流量表達，其資產負債明細如下：		
	現金	\$ 21,005	
	非現金資產	269,025	
	負債	(249,347)	
	非控制股權	(22,451)	
	因合併個體變動之權益法長期股權投資	\$ 18,232	

董事長：



經理人：



會計主管：



永大機電工業股份有限公司及其子公司

合併財務報告附註

民國一〇〇年及九十九年十二月三十一日

(金額除另予註明者外，均以新臺幣元為單位)

一、公司沿革

- (一)永大機電工業股份有限公司(以下簡稱「台灣永大」)，創立於民國五十五年七月九日，原始設立股本為新台幣陸佰萬元，經數次增資後，額定及實收股本總額分別為新台幣肆拾陸億元及新台幣肆拾壹億零捌佰貳拾萬元。
- (二)「台灣永大」經營項目主要為電梯與停車設備之製造、保養、安裝及不動產出租等業務。
- (三)「台灣永大」於民國七十八年十一月，奉准股票上市。
- (四)截至民國一〇〇年及九十九年十二月三十一日止，本公司員工人數約為4,350人及3,980人。

二、重要會計政策之彙總說明

本合併財務報表係依照「證券發行人財務報告編製準則」及中華民國一般公認會計原則編製。依照前述準則、法令及原則編製合併財務報表時，本公司對於備抵呆帳、營業成本－存貨跌價損失、固定資產及出租資產折舊、無形資產、遞延費用、土地使用權攤銷、資產減損、退休金、員工分紅與董監事酬勞費用及所得稅等之提列，必須使用合理之估計金額，因估計通常係在不確定情況下作成之判斷，因此可能與將來實際結果有所差異。重要會計政策彙總說明如下：

(一)合併財務報表編製原則

合併財務報表係依修正後財務會計準則公報第七號之規定編製，合併財務報表編製個體間之往來交易於編製合併財務報表時予以沖銷。

凡持有被投資公司有表決權股份(包括母子公司所持有目前已可執行或轉換之潛在表決權)比例超過百分之五十，或有下列情況之一者，視為對被投資公司具有控制能力，構成母子公司關係，除依權益法評價外，並編製合併財務報表。

1. 與其他投資人約定下，具超過半數之有表決權股份之能力。
2. 依法令或契約約定，可操控公司之財務、營運及人事方針。
3. 有權任免董事會(或約當組織)超過半數之主要成員，且公司之控制操縱於該董事會(或約當組織)。

4. 有權主導董事會(或約當組織)超過半數之投票權，且公司之控制操控於該董事會(或約當組織)。
5. 其他具有控制能力者。

(二)合併概況

1. 「台灣永大」依修正後之財務會計準則第七號公報，因此，列入合併財務報表之子公司除直接或間接持有表決權股份超過百分之五十之被投資公司外，亦包括該號公報所述具有實質控制能力之被投資公司。列入合併財務報表編製個體內之子公司及其變動情形如下：

投資公司名稱	子公司名稱	業務性質	所持股權百分比		說明
			一〇〇年底	九十九年底	
台灣永大	香港永弘有限公司	投資事業	78.72%	78.72%	(註1)
薩摩亞尚盈投資有限公司	香港永弘有限公司	投資事業	21.28%	21.28%	(註1)
香港永弘有限公司	上海永大電梯設備有限公司	電梯製造及維修	100.00%	100.00%	(註1-1)
上海永大電梯設備有限公司	天津永大電梯設備有限公司	電梯製造及維修	100.00%	100.00%	(註1-2)
上海永大電梯設備有限公司	上海永大電梯安裝維修有限公司	電梯安裝及維修	100.00%	100.00%	(註1-3)
上海永大電梯設備有限公司	越南永大電梯責任有限公司	電梯銷售及維修	100.00%	100.00%	(註1-4)
上海永大電梯設備有限公司	上海吉德電機有限公司	電梯零組件製造及維修	33.33%	20.00%	(註6-1)
天津永大電梯設備有限公司	天津永大電梯安裝維修有限公司	電梯安裝及維修	100.00%	-	(註1-5)
台灣永大	薩摩亞尚盈投資有限公司	投資事業	100.00%	100.00%	(註2)
台灣永大	永鈞投資股份有限公司	投資事業	100.00%	100.00%	(註3)
台灣永大	永日建設機械股份有限公司	建設機械買賣及維修	51.00%	51.00%	(註4)
台灣永大	巨佑自動化科技股份有限公司	自動控制工程	95.11%	95.11%	(註5)
台灣永大	英屬維京群島永欣投資有限公司	投資事業	100.00%	100.00%	(註6)
英屬維京群島永欣投資有限公司	上海吉德電機有限公司	電梯零組件製造及維修	66.67%	80.00%	(註6-1)

(註1)香港永弘有限公司—子公司

投資子公司香港永弘有限公司(以下簡稱「香港永弘」)，依相關法令設立於西元一九九三年三月二十五日，截至西元二〇一一年底

止，其實收資本額為美金壹仟肆佰貳拾萬陸仟零捌拾元。主要經營業務係以投資為專業，「台灣永大」透過「香港永弘」再間接轉投資「上海永大」，間接轉投資之持股比例為100%。另「台灣永大」透過投資「尚盈投資-Samoa」再間接轉投資「香港永弘」，間接轉投資之持股比例為21.28%。

截至民國一〇〇年十二月三十一日母子公司之投資關係及持股比例如下列圖表：

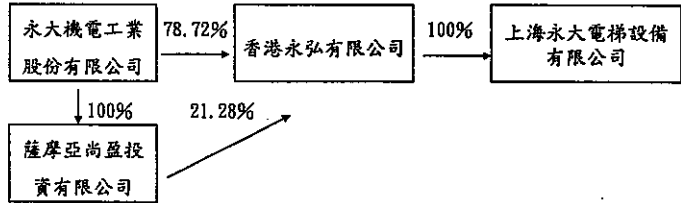

(註1-1) 上海永大電梯設備有限公司一孫公司

上海永大電梯設備有限公司(以下簡稱「上海永大」)，依相關法令設立於西元一九九三年九月一日，並於西元二〇〇七年盈餘轉增實美金3,600萬元，截至西元二〇一一年底註冊及實收資本額均為美金5,600萬元，主要經營之業務為生產和銷售各類電梯、電扶梯和相關的零配件等產品，並提供按裝、維修、保養等售後服務，間接轉投資持股比例100%。經營期限為自西元一九九三年九月至西元二〇四三年八月，共計五十年。

(註1-2) 天津永大電梯設備有限公司一曾孫公司

天津永大電梯設備有限公司(以下簡稱「天津永大」)，依相關法令設立於西元二〇〇八年四月三日，原註冊及實收資本額均為人民幣7,500萬元，於西元二〇〇九年度現金增資人民幣7,500萬元，截至西元二〇一一年底註冊及實收資本額均為人民幣15,000萬元，資金均已到位，主要經營之業務為生產和銷售各類電梯、電扶梯、停車場升降設備及相關零件製造、銷售、安裝、維修、保養等售後服務，間接轉投資持股比例100%。經營期限為自西元二〇〇八年四月至西元二〇五八年四月，共計五十年。

(註1-3) 上海永大電梯安裝維修有限公司一曾孫公司

上海永大電梯安裝維修有限公司(以下簡稱「上永安裝維修」)於西元二〇〇八年七月二十八日登記設立，登記及實收資本額均為

人民幣700萬元，於西元二〇〇九年度增資人民幣1,300萬元，截至西元二〇一一年底註冊及實收資本額均為人民幣2,000萬元，資金已到位；主要從事電梯相關安裝、維修和保養等售後服務，間接轉投資持股比例100%。經營期限為自西元二〇〇八年七月至西元二〇四三年七月，共計三十五年。

(註1-4)越南永大電梯責任有限公司—曾孫公司

越南永大電梯責任有限公司(以下簡稱「越南永大」)，依相關法令設立於西元二〇一〇年一月二十五日，註冊資本額為美金80萬元，截至西元二〇一一年底實際到位資金為美金捌拾萬元，主要經營之業務為銷售各類電梯、電扶梯及維修和保養等售後服務，間接轉投資持股比例100%。

(註1-5)天津永大電梯安裝維修有限公司—曾曾孫公司

天津永大電梯安裝維修有限公司(以下簡稱「天永安裝修維」)依相關法令設立於西元二〇一一年四月十一日，註冊及實收資本額均為人民幣350萬元，截至西元二〇一一年底資金已到位，主要經營項目為電梯相關安裝、維修和保養等售後服務。間接轉投資持股比例100%，經營期限為自西元二〇一一年三月至西元二〇六一年三月，共計五十年。

(註2)薩摩亞尚盈投資有限公司—子公司

薩摩亞尚盈投資有限公司(以下簡稱「尚盈投資-Samoa」)係依相關法令設立於西元二〇〇七年十二月五日，截至西元二〇一一年底實收資本額為美金3,350萬元，「台灣永大」持股比例100%，其設立目的係「台灣永大」透過「尚盈投資-Samoa」間接投資「香港永弘」持股比例為21.28%(詳註1之揭露)再轉投資「上海永大」，間接轉投資持股比例100%。

(註3)永鈞投資股份有限公司—子公司

投資子公司永鈞投資股份有限公司(以下簡稱「永鈞投資」)，係依公司法及其他相關法令規定於民國八十七年四月設立，截至民國一〇〇〇年底額定及實收資本額均為新台幣18,000萬元整，主要經營項目為H201010一般投資業，「台灣永大」於民國九十九年度增加對「永鈞投資」之投資，致使持股比例由99.97%增加為100%。另對「永鈞投資」持有「台灣永大」所發行之普通股計2,129,800股，約佔「台灣永大」發行在外普通股0.52%，已作為庫藏股處理。

(註4)永日建設機械股份有限公司一子公司

投資子公司永日建設機械股份有限公司(以下簡稱「永日建機」)，係依公司法及其他有關法令規定，於民國八十七年九月二十五日設立；截至民國一〇〇年底額定及實收股本均為新台幣12,800萬元，主要從事代理國內外建設機械之買賣及維修保養，「台灣永大」持股比例51%。

(註5)巨佑自動化科技股份有限公司一子公司

投資子公司巨佑自動化科技股份有限公司(以下簡稱「巨佑自動化」)係依公司法及其他有關法令規定，於民國八十八年二月十二日設立；經數次增資後，截至民國一〇〇年底額定及實收股本總額均為新台幣17,000萬元。主要從事項目為鋼捲整平飛剪機組、鋼捲分條機組、變壓器電工鋼定型沖剪線、自動化控制系統整合工程、空調工程及冷凍空調主機，「台灣永大」持股比例95.11%。

(註6)英屬維京群島永欣投資有限公司一子公司

投資子公司英屬維京群島永欣投資有限公司(YUNG SHIN INVESTMENTS LIMITED-BVI)(以下簡稱「永欣投資-BVI」)係依相關法令設立於西元一九九九年七月二日，截至西元二〇一一年底實收資本額為美金1,303萬元，主要經營之業務係以投資為專業，「台灣永大」持股比例100%。

截至民國一〇〇年底母子公司之投資關係及持股比例如下列圖表：

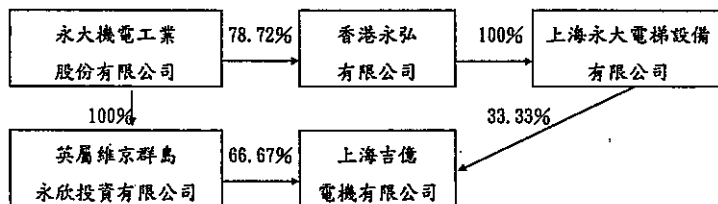

(註6-1)上海吉德電機有限公司一孫公司

上海吉德電機有限公司(原名「上海永大吉德電機有限公司」；以下簡稱「上海吉德」)，依相關法令設立於西元二〇〇五年十一月二十四日，原註冊及實收資本額分別為美金2,500萬元及美金1,000萬元，於西元二〇一〇年減少註冊資本額美金1,000萬元及辦理現金增資美金250萬元，由「上海永大」全數認購，持股20%，「永欣投資-BVI」放棄該次認購，持股比例由100%降為80%；西元二〇一一年五月「上海吉德」再度現金增資美金250萬元，仍由「上海永大」

全數認購，總投資金額合計為美金500萬元，持股比例由20%增加為33.33%，「永欣投資-BVI」持股比例由80%降為66.67%；截至西元二〇一一年底註冊及實收資本額皆為美金1,500萬元，資金已到位，主要經營之業務為電梯零組件製造及維修，「台灣永大」間接持股仍維持為100%。經營期限為自西元二〇〇五年十二月至西元二〇三五年十一月，共計三十年。

2. 列入合併財務報表子公司之增減變動情形：

(1) 增加投資「天永安裝維修」詳上列1.(註1-5)之說明。

(2) 「元利盛精密」及其子公司「薩摩亞LIWIN」及「上海元利盛貿易」自民國一〇〇年起不再列入合併財務報表。分述如下：

「台灣永大」民國九十九年底對「元利盛精密」持股為46.10%，民國一〇〇年第二季該公司再次辦理現金增資，「台灣永大」放棄依原持股比例認購現金增資股，持股比例降低為43.79%，因未有證據顯示具有控制能力，自民國一〇〇年起，不再列入合併財務報表，相對該子、孫公司亦不併入合併財務報表。

3. 未列入合併財務報表子公司名稱、持有股權百分比及未合併之原因：除上述

2.(2)之說明外，餘無。

4. 為配合合併財務報表基準日，子公司合併年度起迄日之調整、處理分式及差異原因：無。

5. 國外子公司營業之特殊風險：無。

6. 子公司將資金移轉於「台灣永大」之能力受有重大限制者：無。

7. 子公司持有「台灣永大」發行證券之內容：除「永鈞投資」詳上列1.(註3)之說明外，餘無。

8. 子公司發行轉換公司債及新股之有關資料：除上列1.「天永安裝維修」(註1-5)及「上海吉億」(註6-1)之說明外，餘無。

(三) 資產與負債區分流動與非流動之標準

流動資產為預期於一年內變現或耗用之資產，資產不屬於流動資產者為非流動資產。流動負債為將於一年內清償之負債，負債不屬於流動負債者為非流動負債。

(四) 約當現金

現金流量表係以現金及約當現金為基礎編製，約當現金係指同時具備下列條件之短期且具高度流動性之投資：

1. 隨時可轉換成定額現金者。

2. 即將到期且利率變動對其價值之影響甚少者。

(五) 金融商品

依財務會計準則公報第三十四號「金融商品之會計處理準則」及第三十六號「金融商品之表達與揭露」之規定，將所持有之金融資產投資分為以公平價值衡量且公平價值變動認為損益之金融資產、備供出售之金融資產及以成本衡量之金融資產等類別。

對金融商品交易係採交易日會計，於原始認列時，將金融商品以公平價值衡量，除以交易為目的之金融商品外，其他商品之原始認列金額則加計取得或發行之交易成本。

所持有或發行之金融商品，在原始認列後，依本公司持有或發行之目的，分為下列各類：

1. 公平價值變動列入損益之金融資產：

- (1) 交易目的之金融資產或金融負債，以及於原始認列時，指定公平價值衡量且公平價值變動認為損益之金融資產或金融負債。原始認列時，係以公平價值衡量，交易成本列為當期費用(或係以公平價值加計交易成本衡量)，續後評價時，以公平價值衡量且公平價值變動認為當期損益。投資後所收到之現金股利(含投資年度收到者)列為當期收益。股票股利不列為投資收益，僅註記股數增加，並按增加後之總股數重新計算每股成本。另依流動性區分為流動與非流動。
- (2) 公平價值之基礎：上市(櫃)證券係資產負債表日之收盤價，開放型基金受益憑證係資產負債表日之淨資產價值，債券係財團法人中華民國證券櫃檯買賣中心資產負債表日之參考價；無活絡市場之金融商品，以評價方法估計公平價值。

2. 備供出售金融資產：

備供出售金融資產於原始認列時，以公平價值衡量，並加計取得或發行之交易成本；後續評價以公平價值衡量，且其價值變動列為股東權益調整項目，累積之利益或損失於金融資產除列時，列入當期損益。依慣例交易購買或出售金融資產時，採用交易日(或交割日)會計處理。

現金股利於除息日(或股東會決議日)認列收益，但依據投資前淨利宣告之部份，係自投資成本減除股票股利不列為投資收益，僅註記股數增加，並按增加後之總股數重新計算每股成本。

若有減損之客觀證據，則認列減損損失。若後續期間減損金額減少，備供出售權益商品之減損減少金額認為股東權益調整項目；備供出售債務商品之減損減少金額若明顯與認列減損後發生之事件有關，則

予以迴轉並認列為當期損益。另依流動性區分為流動與非流動。

3. 以成本衡量之金融資產：

無法可靠衡量公平價值之權益商品投資，以原始認列之成本衡量，不屬於流動資產者為非流動資產列於基金及投資項下。投資股票之現金股利於除息日或股東會決議日認列收益，但依據投資前淨利宣告之部分，係自投資成本減除，股票股利不列為投資收益，僅註記股數增加，並按增加後之總股數重新計算每股成本。若有減損之客觀證據，則認列減損損失，此減損金額不予迴轉。另依流動性區分為流動與非流動。

「台灣永大」依財務會計準則公報第三十四號「金融商品之會計處理準則」第二次修訂條文之規定，於97年7月1日將原分類為公平價值變動列入損益之金融資產(非屬衍生性金融商品及原始指定公平價值變動列入損益者)，重分類至其他類別，重分類日之會計處理如下：

原分類為公平價值變動列入損益之金融資產，係以重分類日之公平價值做為重分類之新成本或攤銷後成本。原已認列之相關損益不予迴轉。

(六) 應收(付)票據及帳款

應收(付)票據及帳款按設算利率計算其公平價值，但一年期以內之應收(付)票據及帳款，其公平價值與到期值差異不大，且其交易頻繁者，得不以公平價值評價。

(七) 應收款項之減損評估

備抵呆帳係按應收款項之收回可能性評估提列。本公司係依據對客戶之應收款項帳齡分析及抵押品價值等因素，定期評估應收款項之收回可能性。

本公司自民國一〇〇年一月一日起採用財務會計準則公報第三十四號「金融商品之會計處理準則」第三次修訂條文，修訂條文係將原始產生之應收款項納入適用範圍，故本公司對於應收款項於每一資產負債表日評估其減損跡象，當有客觀證據顯示，因應收帳款原始認列後發生之單一或多項事件，致使應收帳款之估計未來現金流量受影響者，該應收款項則視為已減損。客觀之減損證據可能包含：

債務人發生顯著財務困難；或

應收款項發生逾期之情形；或

債務人很有可能倒閉或進行其他財務重整。

針對某些應收款項經個別評估未有減損後，另再以組合基礎來評估減損。應收款項組合之客觀減損證據可能包含本公司過去收款經驗、該組合之延遲付款增加情況，以及與應收帳款違約有關之可觀察全國性或區域性經濟情勢變

化。

認列之減損損失金額係為該資產之帳面金額與預期未來現金流量(已反映擔保品或保證之影響)以該應收帳款原始有效利率折現值之間的差額。應收款項之帳面金額係藉由備抵評價科目調降。當應收款項視為無法回收時，係沖銷備抵評價科目。原先已沖銷而後續回收之款項係貸記備抵評價科目。備抵評價科目帳面金額之變動認列為呆帳損失。

(八)存 貨

存貨係以成本與淨變現價值孰低衡量，除同類別存貨外應逐項比較。存貨之淨變現價值係以資產負債表日正常營業下之估計售價減除至完工尚需投入之成本及銷售費用為計算基礎，若存貨係為供應銷售合約而保留者，以契約價格為基礎；另材料之重置成本如為淨變現價值之最佳估計值者，以重置成本衡量。

成本係採標準成本法計算，變動標準成本與變動實際成本之差異依比例分攤至期末存貨及營業成本。固定製造費用則按生產設備之正常產能分攤，因產量較低或產能利用率未達正常產能者導致之少分攤固定製造費用，則於發生當期認列為銷貨成本，反之，則依存貨及營業成本比例分攤差異數。

存貨若有瑕疵、損毀及陳廢等情形時，則以淨變現價值為評價基礎，發生正常報廢損失、盤損或盤盈亦認列為銷貨成本。

「台灣永大」、「上海永大」、「天津永大」、「越南永大」、「上永安裝維修」、「上海吉億」及「巨佑自動化」之存貨採移動平均法計價，「永日建機」之存貨採加權平均法計價。子公司採用存貨計價方法，雖與「台灣永大」不一致，唯影響並不重大。

(九)待出售非流動資產

係客戶以房產抵債取得之商品房，預計在未來一年內出售。待出售非流動資產按帳面金額與公平價值減去銷售費用之餘額孰低認列。

(十)採權益法之長期股權投資

1. 直接或間接持有被投資公司股權比例達20%以上或具有重大影響力者，採權益法評價，惟自民國九十五年一月一日起投資成本與股權淨值間之差額不再攤銷，新增之差額比照財務會計準則公報第二十五號「企業合併—購買法之會計處理」有關收購成本分攤之步驟予以分析處理。凡與被投資公司間交易所產生之未實現內部損益，均於發生年度加以沖銷，俟實現時再予認列損益。凡與被投資公司間交易所產生之未實現內部損益，均於發生年度加以沖銷，俟實現時再予認列損益。

2. 依財務會計準則第七號公報「合併財務報表」規定，凡長期股權投資直接或間接持有被投資公司全部表決權超過50%，即擁有控制能力者，均應編製合併財務報表。
3. 採權益法之長期股權投資出售時，其出售成本採加權平均法計算，以售價與處分日該投資帳面價值之差額，作為長期股權投資處分損益，帳上如有因長期股權投資產生之資本公積餘額時，則按出售比例轉列當期損益。
4. 海外投資按權益法評價時，母公司及其子公司財務報表轉換所產生之「累積換算調整數」，母公司及其子公司依持股比例認列之，作為母公司及其子公司股東權益之調整項目。
5. 自民國九十一年度起子公司原持有母公司之股票視同庫藏股票，並依財務會計準則第三十號公報「庫藏股票會計處理準則」處理，子公司取得母公司發放之現金股利，列為資本公積—庫藏股票交易。
6. 於資產負債表日評估是否有減損跡象，若有客觀證據顯示業已減損，就其減損部份認列損失；對僅具重大影響力而未具控制能力之長期股權投資，係以其個別投資帳面價值(含商譽)為基礎，比較個別投資之可回收金額與帳面價值以計算該投資之減損損失。
7. 被投資公司發行新股時，若未按持股比例認購，致使投資比例發生變動，並因而使投資之股權淨值發生增減時，其增減數調整資本公積及長期投資；前項調整如應借記資本公積，而長期投資所產生之資本公積餘額不足時，其差額借記保留盈餘。

(十一) 固定資產

固定資產係按成本(或成本加重估增值)減累計折舊及累計減損計價。重大更新及改良，作為資本支出；修理及維護支出，則作為當年度費用。

折舊係採直線法按下列耐用年數提列：房屋及附屬設備，三至五十五年；機器設備、電訊設備及運輸設備，三至十五年；生財設備、研究設備、工具及雜項設備，二至二十年。固定資產重估增值，係按資產重估時之剩餘耐用年數計提折舊。固定資產耐用年限屆滿仍繼續使用者，依原折舊方法按估計可繼續使用年數計提。「上海永大」、「天津永大」、「越南永大」、「上永安裝維修」、「上海吉億」折舊係按估計耐用年限數從投入使用之次月起計算折舊，採用平均法提列，並預留成本10%為殘值。

固定資產處分時，除沖銷其相關成本、重估增值、累計折舊及累計減損外，所發生之損益列為當年度營業外費用及損失或收入及利益。母公司民國八十九年度以前將處分固定資產利益減除所得稅後之淨額轉列資本公積，自民國九十年度起配合公司法修正不再轉列資本公積。

(十二)未完工程

「上海永大」、「天津永大」及「上海吉億」之未完工程係指正在興建中或安裝中之資本性資產，並按實際成本計價。其中成本計價包含機器設備原價、安裝費用、建築費用及其他直接費用，尚包括在達到預定可使用狀態之前為該項目借款所發生之借款費用。未完工程在實質上已經完成以及達到預定可使用狀態時，轉入不動產、廠房及設備並開始計提折舊。

(十三)無形資產

1. 「台灣永大」無形資產以取得成本為入帳基礎，其中技術報酬金，按技術合作契約約定期間採直線法攤銷；「上海永大」、「天津永大」及「上海吉億」之土地使用權按成本減累計攤銷計價，成本按土地使用權年限五十年以直線法攤銷，另「上海永大」高爾夫球俱樂部會員證以直線法按合同約定之受益期限三十五年攤銷。倘無形資產以其相關可回收金額衡量帳面價值有重大減損時，就其減損部分認列損失。嗣後若無形資產可回收金額增加時，將減損損失之迴轉認為利益，惟無形資產於減損損失迴轉後之帳面價值，不得超過該項資產在未認列減損損失之情況下，減除應提列攤銷後之帳面價值。

2. 「尚盈投資-Samoa」因併購「香港永弘」所產生之商譽，依新修訂財務會計準則公報第二十五號「企業合併—購買法之會計處理準則」之規定，商譽不再攤銷且續後每年定期進行減損測試。倘經濟事實或環境變動，而導致商譽有減損時，就其減損部分認列損失，此項減損損失嗣後不得迴轉。

依財務會計準則公報第三十七號「無形資產之會計處理準則」之規定，除政府捐助所取得之無形資產按公平價值認列外，原始認列無形資產時以成本衡量。續後，以成本加依法令規定之重估增值，再減除累計攤銷及累計減損損失後之金額作為帳面價值。每年至少於會計年度終了時評估無形資產之殘值、攤銷期間及攤銷方法。殘值、攤銷期間及攤銷方法之變動，均視為會計估計變動。

(十四)出租資產

出租資產係按成本(或成本加重估增值)減累計折舊及累計減損計價。折舊採直線法，按下列耐用年數提列：房屋及附屬設備，八至五十五年；機器設備，十年；電訊設備，十五年；生財設備及雜項設備，五至八年。

(十五)遞延費用

主要係裝修工程、電腦軟體系統、廠房修繕、地板保養及廣告牌支出等，以取得成本為入帳基礎，按其估計經濟效益年限分三至五年平均攤提。

(十六) 資產減損

依財務會計準則公報第三十五號「資產減損之會計處理準則」之規定，於資產負債表日就有減損跡象之資產(商譽以外之個別資產或現金產生單位)，估計其可回收金額，就可回收金額低於帳面價值之資產，認列減損損失。商譽以外之資產，於以前年度所認列之累計減損損失，嗣後若已不存在或減少，即予迴轉，增加資產帳面價值至可回收金額，惟不超過資產在未認列減損損失下，減除應提列折舊或攤銷後之數。資產減損損失及減損迴轉利益則分別列為營業外費用及損失及營業外收入及利益。

(十七) 產品保證

依銷售合約規定於售後一定期間內須負保證維修責任者，依估計可能發生之維修成本，按該等產品銷售提列。

(十八) 退休金

屬確定給付退休辦法之退休金，係按精算結果認列退休金費用。退休金損益按員工平均剩餘服務年限攤銷。發生縮減或清償時，將縮減或清償損益列入當年度淨退休金成本。

屬確定給付之退休金辦法之退休金，依照勞動基準法加以規範，提撥專戶時列為當期費用，員工退休時雇主一次或分期支付一定數額之退休金。

屬確定提撥退休金辦法之退休金，係於員工提供服務之期間，將應提撥之退休金數額認列為當年度費用；雇主並不保證退休金給付之數額，風險實質上由員工承擔。

「上海永大」、「天津永大」、「上永安裝維修」及「上海吉億」係中國職工依規定參加由中國政府機構管理之確定提撥統籌養老保險金計劃。全體中國退休員工均有權每年從該政府機構領取相當於退休時基本工資之退休金，須按照本地職工基本工資總額的某個百分比且在不超過規定上限之基礎上計提養老保險金，交由中國政府有關部門統籌安排，退休職工之退休金由該部門統籌支付。「上海永大」、「天津永大」、「上永安裝維修」及「上海吉億」按權責發生制將退休金計入當年度費用。

(十九) 子公司—外幣財務報表換算基礎

海外子、孫、曾孫及曾曾孫公司財務報表於轉換時，所有資產、負債科目均按資產負債表日之匯率換算，股東權益中除期初保留盈餘係以上期期末換算後之餘額結轉外，其餘均按歷史匯率換算；股利按宣告日之匯率入帳；資產負債表日之外幣貨幣性資產或負債，依當日之即期匯率換算，損益科目

按加權平均匯率換算。換算產生之差額，列入「累積換算調整數」，作為股東權益之調整項目。

(二十) 衍生性金融商品及避險

「永日建機」持有之衍生性金融商品係用以規避因營運、財務及投資活動所暴露之匯率風險。依此政策，「永日建機」所持有或發行之衍生性金融商品係以避險為目的。

當所持有之衍生性商品不適用避險會計之條件時，則列為公平價值變動列入損益之金融商品。避險工具(衍生性金融商品)以公平價值再衡量，公平價值因匯率變動所產生之損益，認列為損益表之金融資產評價損益；被避險項目因所規避之風險而產生之利益或損失，則調整被避險項目之帳面價值並認列為兌換損益。

公平價值避險符合適用避險會計之所有條件時，以互抵方式認列避險工具及被避險項目之公平價值變動所產生之損益影響數。其會計處理方式如下：

避險工具以公平價值再衡量，或帳面價值因匯率變動所產生之損益，立即認列為當期損益；被避險項目因所規避之風險而產生之利益或損失，係調整被避險項目之帳面價值並立即認列為當期損益。

(二十一) 收入認列

本公司收入於已實現或可實現且已賺得時認列。下列四項條件全部符合時，方宜認為收入已實現或可實現，而且已賺得，並將相關成本於認列收入同時承認之：

1. 具有說服力之證據證明雙方交易存在。
2. 商品已交付且風險及報酬已移轉，勞務已提供或資產已提供他人使用。
3. 價款係屬固定或可決定。
4. 價款收現性可合理確定。

「台灣永大」有關電梯與停車設備之銷貨收入及按裝工程收入之認列，過去在一致之基礎上，將銷售合約價格與按裝合約價格估列為 90:10，依證管會(84)台財證(六)第 18225 號函指示，重新評估經濟環境估列合約價格比例，經合理性評估，除特殊工程案個別約定外，「台灣永大」與「上海永大」自民國八十四年五月一日起，新接客戶訂單合約價格之比例改以 80:20 估列，並分別與客戶簽訂合約；另停車設備中停車塔，因建造結構之不同，投入成本會有差異，將銷售合約價格與按裝合約價格依合理成本結構分別與客戶簽訂合約。

「上海永大」電梯銷貨收入於貨物發出時認列；電梯按裝收入於電梯按裝完畢並通過國家質量檢驗檢疫局及客戶驗收時認列。

對於經濟環境如有重大變動，「台灣永大」與「上海永大」將再重新評估，以維持簽訂合約價格比例之合理性。

備抵銷貨折讓係按估計可能發生之折讓損失提列；備抵銷貨退回係依據以往經驗及其他攸關因素合理估計未來之退貨金額提列。

(二十二)分期收款銷貨

「台灣永大」及「永日建機」，分期收款銷貨認列收益之方法，採用「普通銷貨方法」，認列銷貨毛利及利息收入。

(二十三)外幣交易

「台灣永大」及其國內子公司以新台幣元為記帳單位，「香港永弘」、「尚盈投資-Samoa」及「永欣投資-BVI」以美金為記帳單位，「上海永大」、「上海吉億」、「天津永大」、「上永安裝維修」及「天永安裝維修」以人民幣元為記帳單位，「越南永大」以越南盾為記帳單位。

非衍生性商品之外幣交易所產生之各項外幣資產、負債、收入或費用，均應按依交易日之即期匯率換算，產生之兌換差額列為當期損益。資產負債表日之外幣非貨幣性資產或負債依公平價值衡量者，按該日即期匯率調整而產生之兌換差額，如屬公平價值變動認為當期損益者，兌換差額亦認為當期損益；如屬公平價值變動認為股東權益調整項目者，兌換差額亦認為股東權益調整項目；以成本衡量者，則按交易日之歷史匯率衡量。

另依會計研究發展基金會(100)基秘字第 046 號函規定於資產負債日之應收或應付款項應以即期匯率表達，即期匯率即為企業往來之成交匯率；且企業須於財務報表附註中揭露具重大影響之相關外幣資產與負債資訊。

(二十四)研究發展支出

「台灣永大」、「上海永大」及「上海吉億」依財務會計準則公報第三十七號「無形資產之會計處理準則」規定，研究階段之支出除於企業合併認為高譽或無形資產者外，於發生時即認為費用。

發展階段之支出於同時符合下列所有條件時，認為無形資產；若未同時符合者，於發生時即認為費用：

1. 完成該無形資產已達技術可行性，使該無形資產將可供使用或出售。
2. 意圖完成該無形資產，並加以使用或出售。
3. 有能力使用或出售該無形資產。
4. 無形資產將很有可能產生未來經濟效益。
5. 具充足之技術、財務及其他資源，以完成此項發展專案計畫。
6. 發展階段歸屬於無形資產之支出能可靠衡量。

(二十五) 政府捐助

「上海永大」、「天津永大」、「上海吉德」及「巨佑自動化」接受政府捐助應合理確定能同時符合下列兩要件，始得認列收入：

1. 能符合政府捐助之相關要件。
2. 可收到該項政府捐助。

政府捐助係補償企業已發生費用或損失，或係政府對該企業之立即財務支援，且企業無須對該捐助支付未來之相關成本，則宜於合理確定收取政府捐助時，認列為收入；與所得有關之政府捐助其已實現者，列於損益表中其他收入項下；與資產有關之政府捐助應列為遞延收入，其與折舊性資產有關者，應按該折舊性質之耐用年限，依折舊費用之提列比例分期認列為捐助收入。

(二十六) 所得稅、增值稅及營業稅

本公司所得稅係作跨期間期間之所得稅分攤，將可減除暫時性差異及投資抵減之所得稅影響數認列為遞延所得稅資產，並評估其可實現性，認列相關備抵評價金額；而應課稅暫時性差異之所得稅影響數則認列為遞延所得稅負債。遞延所得稅資產或負債依其相關資產或負債之分類劃分為流動或非流動項目，無相關之資產或負債者，依預期回轉期間之長短劃分為流動或非流動項目。

「台灣永大」及其國內子公司民國九十八年以前因購置設備或技術、研究發展、人才培訓及股權投資所產生之所得稅抵減，採當期認列法處理。

本公司以前年度所得稅之調整，包含於當年度所得稅。

「台灣永大」及其國內子公司未分配盈餘加徵百分之十之所得稅，於股東會決議年度認列為費用。

所得基本稅額條例於民國九十五年度生效，「台灣永大」及其國內子公司於計算所得稅時如一般稅額低於基本稅額時，將差額調整入帳，列入當年度所得稅費用之調整項目。

「上海永大」按照「外商企業所得稅法」，外商投資企業支付給外國投資者之股息無需代扣代繳所得稅。新所得稅法執行後，此項免稅優惠將不再適用於分配西元二〇〇七年十二月三十一日以後所產生之利潤，其後，向外國投資者支付股息之企業一般需要代扣代繳10%所得稅；分配給香港行政特區註冊之公司以5%計算。

「上海永大」產品銷售業務適用增值稅，其中內銷產品銷項稅率為17%。外銷產品採用「免、抵、退」辦法，退稅率為7%-17%。購買原材料、燃料、動力及運費等支付之增值稅其進項稅額可以抵扣銷項稅額。增值稅應納稅額為當期銷項稅額抵減可以抵扣進項稅額後之餘額；另按裝及維修保養業務收入適用營業稅，稅率分別為業務收入3%及5%。

「上海吉億」依據西元二〇〇八年一月一日實施「中華人民共和國企業所得稅法」規定，於該法公佈前已批准設立之企業，依照當時稅收法律、行政法規等規定，享受低稅率優惠者，可在該法施行後五年內，逐步過渡到本法規定之稅率，享受定期減免稅優惠直到期滿為止。故優惠過渡期間係享受兩年免稅及其後三年減半稅率之待遇，「上海吉億」其優惠期間係自二〇〇八年起算至二〇一二年終止。

(二十七) 員工分紅及董監事酬勞

1. 「台灣永大」及其國內子公司依經濟部96年1月24日經商字第09600500940號函之規定，有關員工分紅之會計處理應列為費用。
2. 依會計研究發展基金會(96)基秘字第052號函之規定：
 - (1)於員工提供勞務之會計期間依章程所訂定之比例，估計員工分紅可能發放之金額。
 - (2)有關董監事酬勞之會計處理，亦比照員工分紅列為費用。
 - (3)員工紅利及董監事酬勞之估計數，若與嗣後股東會決議實際配發金額有差異時，於股東會決議年度調整入帳。

(二十八) 普通股每股盈餘

普通股每股盈餘係依本期淨利除以普通股流通在外加權平均股數計算之，因盈餘、員工紅利及資本公積轉增資而新增之股數，於除權基準日追溯調整計算。其中員工紅利自民國九十七年一月一日起列為費用後，員工紅利轉增資並非無償配股，於計算基本及稀釋每股盈餘時不得追溯調整。若無償配股之基準日在資產負債表日後財務報表提出日前，亦追溯調整每股盈餘之計算。

三、會計變動之理由及其影響

本公司自民國一〇〇年一月一日起，採用新修訂之財務會計準則公報第三十四號「金融商品之會計處理準則」。主要之修訂包括(一)將應收租賃款之減損納入公報適用範圍；(二)修訂保險相關合約之會計準則適用規範；(三)將原始產生之放款及應收款納入公報適用範圍；(四)增訂以攤銷後成本衡量之金融資產於債務困難修改條款時之減損規範；及(五)債務條款修改時債務人之會計處理。此項會計變動，對本公司民國一〇〇年度財務報表並無重大影響。

本公司自民國一〇〇年一月一日起採用新發布之財務會計準則公報第四十一號「營運部門資訊之揭露」。該公報之規定係以管理階層制定營運事項決策時所使用之企業組成部分相關資訊為基礎，營運部門之辨識則以主要營運決策者定期複核用以分配資源予部門與評量績效之內部報告為基礎。該公報係取代財務會計準則公報第二十號「部門別財務資訊之揭露」，採用該公報僅對本公司部門別資訊報導方式產生改變，本公司亦配合重編民國九十九年度之部門資訊。

四、現金及約當現金

	一〇〇年底	九十九年底
現金		
庫存現金	\$ 6,912,513	\$ 6,760,967
銀行存款		
支票存款	98,428,593	164,304,214
活期存款	1,431,329,872	2,997,126,128
定期存款	1,502,007,182	878,493,271
合計	<u>\$ 3,038,678,160</u>	<u>\$ 4,046,684,580</u>

五、金融商品一流動

	一〇〇年底	九十九年底
公平價值變動列入損益之金融資產		
交易目的金融資產-基金(原始成本)	\$ 30,032,677	\$ 20,005,000
結構性理財產品	-	44,120,770
評價調整	(2,658,277)	4,565,000
合計	<u>\$ 27,374,400</u>	<u>\$ 68,690,770</u>
備供出售金融資產		
上市股票(原始成本)	\$ 48,347,043	\$ 48,347,043
評價調整	(17,192,060)	10,422,584
合計	<u>\$ 31,154,983</u>	<u>\$ 58,769,627</u>

- (一)上述基金投資及上市股票投資相關明細資訊，詳附註四十、表一之揭露。
- (二)「台灣永大」於民國一〇〇年及九十九年度，因處分交易目的之金融資產產生之淨利益為 550 仟元及 252 仟元。期末因公平價值評價而產生之淨(損失)利益分別為(4,940)仟元及 1,555 仟元。
- (三)「上海永大」持有之結構性理財產品，係屬保證收益類理財產品，保本比率為百分之百，投資人僅賺取利息收入，於民國一〇〇年合約履行已到期。
- (四)「台灣永大」持有「蔚華科技股份有限公司」股票，帳列「備供出售金融資產—流動」，民國一〇〇年及九十九年度認列「備供出售金融資產未實現(損)益」，分別為(27,614)仟元及 4,000 仟元。本年度取得現金股利 4,720,452 元。
- (五)「台灣永大」民國九十七年七月一日將原分類為交易目的之股票重分類至「備供出售金融資產—流動」項下，詳附註三十八(十)之揭露。
- (六)備供出售金融資產之原始成本，係指民國九十七年七月一日(重分類日)之公平價值，及取得股票股利時重新計算之成本。

六、應收票據及帳款淨額

	一〇〇年底	九十九年底
應收票據(含分期票)及應收關係企業票據	\$ 308,671,654	\$ 361,450,975
減：備抵呆帳	(2,849,113)	(2,928,486)
減：未實現利息收入	(1,630,569)	(3,793,950)
小計	<u>304,191,972</u>	<u>354,728,539</u>
應收帳款及應收關係企業帳款	4,956,984,941	3,206,442,930
減：備抵呆帳	(237,374,699)	(261,667,778)
小計	<u>4,719,610,242</u>	<u>2,944,775,152</u>
應收票據及帳款淨額	<u>\$ 5,023,802,214</u>	<u>\$ 3,299,503,691</u>

- (一)上述應收款項均未提供擔保或質押。
- (二)「上海永大」及「上海吉億」之應收票據共計 30,003 仟元係經銀行承兌之票據。
- (三)「上海永大」主要業務係為房地產開發專案提供乘用電梯，依照房地產行業慣例，約 10% 電梯銷售款須作為質量保證金，待貨物發出滿一年即取得收款權利，於西元二〇一一年及二〇一〇年底，應收帳款所含之質量保證金餘額分別約為 319,704 仟元及 287,245 仟元。

七、存 貨

	一〇〇年底	九十九年底
製成品(含商品)	\$ 47,306,056	\$ 182,954,945
在製品	996,182,433	998,678,861
在裝工程	1,415,851,518	1,149,986,651
材 料	841,157,530	616,225,399
減：備抵存貨跌價損失	(11,398,545)	(23,507,038)
合 計	<u>\$ 3,289,098,992</u>	<u>\$ 2,924,338,818</u>

(一)民國一〇〇年及民國九十九年度與存貨相關之營業成本金額(不含租金成本)如下：

	一〇〇年度	九十九年度
存貨轉列營業成本	\$ 11,705,708,801	\$ 9,541,399,963
存貨跌價損失(回升利益)	730,138	(41,324,388)
存貨淨盤(盈)虧	(45,293)	150,138
下腳收入	(10,865,127)	(9,436,591)
合 計	<u>\$ 11,695,528,519</u>	<u>\$ 9,490,789,122</u>

(二)「上海永大」係依電梯個別合同之相關在安裝電梯工程款大於預收貨款部分提列備抵存貨跌價損失，民國一〇〇年度經評估並未有個別合同產生損失或取消合同發生損失情形，乃全數回升期初備抵存貨跌價損失計人民幣 9,673,000 元(折合新台幣約 43,999 仟元)；民國一〇〇年度經評估電梯收入毛利率維持穩定，截至民國一〇〇年及九十九年底，備抵存貨跌價損失金額均為 0 元。「台灣永大」提列存貨跌價損失計 730,138 元。

(三)民國九十九年底「元利盛精密」之備抵存貨跌價損失計 12,838,631 元，唯該公司已不再列入編製合併報表內。

八、其他金融資產—流動

	一〇〇年底	九十九年底
其他金融資產—流動		
存出保證金—流動(註)	\$ 337,234,999	\$ 204,418,726
應退所得稅	3,726,384	1,750,627
應收利息	714,647	81,259

應收出口退稅款	8,140,654	—
應收處分投資價款	397,636	1,367,824
應收減資退還股款	—	78,669,550
其他應收款	751,471	2,181,953
合 計	<u>\$ 350,965,791</u>	<u>\$ 288,469,939</u>

(註)民國一〇〇年及民國九十九年底存出保證金—流動明細如下：

	<u>一〇〇年底</u>	<u>九十九年底</u>
履約保證金	\$ 136,562,232	\$ 60,833,248
投標保證金	168,457,018	132,632,886
承兌匯票保證金	3,613,835	3,639,455
租賃保證金	8,410,991	7,104,644
開立信用狀保證金	20,000,000	—
其 他	190,923	208,493
合 計	<u>\$ 337,234,999</u>	<u>\$ 204,418,726</u>

九、預付貸款

	<u>一〇〇年底</u>	<u>九十九年底</u>
預付貸款		
國內—電梯	\$ 265,700,408	\$ 283,638,989
國外—電梯	35,128,987	15,424,017
合 計	<u>\$ 300,829,395</u>	<u>\$ 299,063,006</u>

十、待出售非流動資產

	<u>一〇〇年底</u>	<u>九十九年底</u>
房屋抵債取得之商品房	\$ 138,273,058	\$ 129,254,522

待出售非流動資產係「上海永大」預計在未來一年內出售，因「上海永大」其客戶無力償還欠款而以其房產抵債取得之商品房，於民國一〇〇年及九十九年底總計分別為29套及35套。「上海永大」由於部分該等商品房之取得成本高於公平價值減去銷售費用後餘額，於民國一〇〇年及九十九年底備抵評價之損失準備分別為13,491仟元及18,422仟元，民國一〇〇年及九十九年度認列減損損失之回升利益分別為6,367仟元及8,506仟元，以上變動會因匯率因素產生差異。

十一、其他流動資產

	一〇〇年底	九十九年底
預付費用		
預付保險費	\$ 929,417	\$ 1,192,248
預付租金	3,255,280	5,278,279
預付研發費用	1,000,000	—
預付參展攤位費	—	489,198
其他預付費用	959,753	1,554,968
用品盤存	485,830	588,766
小計	6,630,280	9,103,459
員工及公務借支	12,608,858	2,246,915
留抵稅額	100,315,568	7,362,935
其他	25,078,506	503,069
合計	\$ 144,633,212	\$ 19,216,378

十二、基金及投資

被投資公司名稱	一〇〇年底		九十九年底	
	帳面金額	持股比例	帳面金額	持股比例
採權益法之長期股權投資：				
永彰機電股份有限公司 (簡稱「永彰機電」)	\$ 364,847,647	22.04%	\$ 313,369,571	27.42%
元利盛精密機械股份有限公司 (簡稱「元利盛精密」)	28,153,442	43.79%	—	—
薩摩亞永嘉投資有限公司 (簡稱「永嘉投資」)	264,658	40.00%	277,810	40.00%
小計	393,265,747		313,647,381	
備供出售金融資產—非流動：				
投資型保單	250,000	—	15,475,800	—
備供出售金融資產評價調整	(76,355)		2,395,020	
小計	173,645		17,870,820	
以成本衡量之金融資產—非流動：				
永冠機電股份有限公司	2,265,034	18.50%	2,265,034	18.50%
亞洲日立電梯工程公司 (原名：新加坡日立電梯工程公司)	31,265,356	10.00%	3,353,000	10.00%
亞太工商聯股份有限公司	900,000	0.03%	900,000	0.03%

福記企業管理顧問股份有限公司 (原名：富邦證券金融股份有限公司)	—	1.97%	190,302	1.97%
力世創業投資股份有限公司	11,908,899	6.82%	11,908,899	6.82%
旭陽創業投資股份有限公司	—	8.64%	—	8.64%
台灣超能源股份有限公司	—	6.31%	—	6.31%
台灣工業銀行股份有限公司	200,000,000	0.87%	200,000,000	0.87%
大橡股份有限公司	2,500,000	0.42%	2,500,000	0.42%
小計	248,839,289		221,117,235	
不動產投資	300,310,200		300,310,200	
減：累計減損	(4,121,338)		(4,121,338)	
合計	\$ 938,467,543		\$ 848,824,298	

(一)投資「永彰機電」為上櫃公司，民國一〇〇年度處分2,445,833股，又「永彰機電」於民國一〇〇年度現金增資360,000仟元，該公司保留15%給員工認購增資新股，餘「台灣永大」按持股比例認購，致使持股由27.42%下降至22.04%，此次持股變動造成投資成本與股權淨值間之差額貸記「資本公積—長期投資」，另本年度認列處分投資收益86,743仟元及依出售比例沖減資本公積及保留盈餘貸記處分投資利益402仟元(詳附註四十、表二揭露)。截至民國一〇〇年及九十九年底未實現內部利益分別為54,417,338元及57,383,323元；認列民國一〇〇年及九十九年底「永彰機電」帳列累積換算調整數分別為12,980,291元及3,865,357元；民國一〇〇年及九十九年度取得該公司現金股利分別為6,755,000元及4,702,781元。

(二)「元利盛精密」分別於民國九十九年第四季及民國一〇〇年第二季現金增資32,000仟元及8,000仟元，「台灣永大」未依原持股比例認購新股，致使持股比例由58.39%下降至43.79%，另持股變動比率之差額貸記「資本公積—長期投資」，截至民國一〇〇年及九十九年底側流交易之未實現內部利益分別為338,121元及522,507元。

(三)「巨佑自動化」與「薩摩亞立瑞有限公司」共同投資「永嘉投資」，設立資本額為美金400,000元，「巨佑自動化」原始投資成本新台幣5,609,120元(原幣美金160,000元)持股比例40%，業經經濟部投資審議委員會於民國九十年八月二十一日投審(90)二字第90031147號函核准在案，投資目的為間接轉投資大陸「上海立瑞軟件開發有限公司」，註冊資本為美金350,000元，「巨佑自動化」持股比例為40%，採權益法評價，民國一〇〇年及九十九年度認列投資損失39,973元及505,378元。另認列民國一〇〇年及九十九年底外幣長期投資累積換算調整數分別為687,004元及660,183元。

- (四)「台灣永大」及「巨佑自動化」持有之投資型保單，其性質歸類為「備供出售金融資產—非流動」科目。「台灣永大」及「巨佑自動化」民國一〇〇年度處分投資型保單成本計 15,225,800 元，原列「備供出售金融資產未實現(損)益」轉列已實現，列入當期處分投資損失 1,009,654 元。
- (五)「永冠機電股份有限公司」以成本法衡量，民國一〇〇年度及九十九年度取得該公司現金股利皆為 222,000 元。
- (六)「亞洲日立電梯工程公司」以成本衡量，該公司於民國一〇〇年第一季現金增資，「台灣永大」依原持股比例認購 2,470 股，計 27,912,356 元。民國一〇〇年度及九十九年度取得該公司現金股利分別為 1,037,313 元及 0 元。
- (七)「福記企業管理顧問股份有限公司」以成本衡量，民國九十九年底「台灣永大」持有股數為 19,716 股，該公司民國一〇〇年二月二十五日經股東臨時會決議盈餘公積及資本公積轉增資(每仟股無償配發 127,000 股)，「台灣永大」獲配股數 2,503,932 股，增資後「台灣永大」持有股數為 2,523,648 股；該公司復於民國一〇〇年五月三十一日經股東會決議現金減資(減資比率 98.4375%，減資基準日為民國一〇〇年六月八日)，「台灣永大」應收退還股款計 24,842,160 元(於民國一〇〇年七月七日兌現)，產生投資收益 24,651,858 元，截至民國一〇〇年底持有股數 39,432 股。民國一〇〇年度及九十九年度取得該公司現金股利分別為 4,320,485 元及 4,337,669 元。
- (八)不動產投資係「台灣永大」持有新北市新店區秀岡段土地計 300,310,200 元。
- (九)「台灣工業銀行股份有限公司」以成本法衡量，民國一〇〇年度及九十九年度取得該公司現金股利皆為 4,153,907 元。
- (十)被投資公司按經會計師查核之財務報表揭露之相關資訊，請詳附註四十、四十一及四十二。

十三、固定資產淨額

	<u>一〇〇年底</u> <u>九十九年底</u>	
累計折舊		
建築物	\$ 1,080,168,046	\$ 939,400,729
機器設備	941,222,029	838,169,728
電訊設備	35,035,525	52,338,506
運輸設備	58,150,441	46,793,158
生財設備	224,661,369	180,016,739

工 具	29,422,470	26,245,612
研究設備	58,842,670	102,572,024
雜項設備	106,718,748	59,943,714
重估增值	19,217,246	19,217,246
累計折舊合計	\$ 2,553,438,544	\$ 2,264,697,456
累計減損	—	—

(一)「台灣永大」若干固定資產之重估增值均依有關法令規定辦理，土地及可折舊性資產(建築物及機器設備)之重估價，分別於民國六十五年度及七十年年度辦理重估，重估增值金額減土地增值稅準備(帳列長期負債)後之淨額，借記固定資產，貸記股東權益其他項目-未實現重估增值。

(二)利息資本化轉列固定資產之金額皆為零元。

(三)以不動產提供長期借款之擔保品，請詳附註三十五。

(四)本年度預付設備款主要為：

「上海永大」購置立式車床、立車及數控臥車床等設備；主要合約總價約為日圓 237,600,000 元(折合新台幣 92,331 仟元)，截至民國一〇〇年底已預付日圓 145,940,000 元(折合新台幣 56,712 仟元)。

(五)本年度投入未完工程主要為：

「上海永大」之未完工程係臥式加工中心工程及重慶、福建等地辦事處之辦公樓；主要合約總價約為人民幣 24,903,595 元及日圓 93,300,000 元(合計折合新台幣 155,716 仟元)，截至西元二〇一一年底已實際支付人民幣 27,586,708.60 元(折合新台幣 132,331 仟元)。

「上海吉億」未完工程係支付新廠房之建造及新設備之建置之款項，其中重大工程合約主要係新廠房建造之工程款，原合約總價為人民幣 67,800,000 元，民國一〇〇年下半年度追加合約金額為人民幣 5,200,000 元，工程總價款變更為人民幣 73,000,000 元(折合新台幣 350,174 仟元)，截至民國一〇〇年底已實際支付金額為人民幣 52,410,000 元(折合新台幣 251,406 仟元)。

十四、出租資產淨額

成 本	一 〇 〇 年 底	九 十 九 年 底
土 地	\$ 476,833,825	\$ 469,837,825
建 築 物	453,513,071	447,308,885
機 器 設 備	7,619,189	7,433,286

電訊設備	1,236,726	1,206,550
生財設備	6,427,026	6,270,211
小計	945,629,837	932,056,757
累計折舊		
建築物	(192,227,574)	(179,673,970)
機器設備	(7,157,420)	(6,757,533)
電訊設備	(850,249)	(754,094)
生財設備	(6,268,334)	(6,037,981)
小計	(206,503,577)	(193,223,578)
累計減損	—	—
出租資產淨額	\$ 739,126,260	\$ 738,833,179

以不動產提供長期借款擔保金額，請詳附註三十五。

十五、商譽

	一〇〇年底	九十九年底
商譽	\$ 257,809,830	\$ 257,809,830

上開商譽係「尚盈投資-Samoa」於民國九十七年度採購買法合併「香港永弘」而產生，經年度減損測試，無減損損失發生。

十六、土地使用權

	一〇〇年底	九十九年底
土地使用權淨額	\$ 218,920,155	\$ 205,745,624

(一)上述土地使用權係已取得該土地權證：

「上海永大」土地使用權期限為民國八十二年十月至一三二年九月；

「天津永大」土地使用權期限為民國九十七年五月至一四七年五月；

「上海吉德」土地使用權期限為民國九十八年十二月至一四八年十一月。

(二)上述土地使用權均依土地使用權限(即50年)，採平均法攤銷。

(三)上述土地使用權未提供借款之擔保。

十七、存出保證金—非流動

	一〇〇年底	九十九年底
工程押標金、履約保證金	\$ 15,513,738	\$ 14,146,570
俱樂部入會保證金	26,350,000	26,650,000

租賃押金	977,000	2,195,653
電話保證金	718,100	718,100
其他	1,264,762	1,685,836
小計	44,823,600	45,396,159
累計減損	(1,800,000)	(2,100,000)
合計	\$ 43,023,600	\$ 43,296,159

「台灣永大」持有高爾夫俱樂部之球證，帳列存出保證金計 24,000,000 元，截至民國九十九年十二月三十一日累計減損計 2,100,000 元，民國一〇〇年度經評估存出保證金價值減損 1,800,000 元，故民國一〇〇年度認列回升利益 300,000 元。

十八、長期應收分期票據淨額

	一〇〇年底	九十九年底
長期應收分期票據	\$ 4,068,885	\$ 22,907,138
減：備抵呆帳	(40,689)	(229,071)
未實現利息收入	(132,838)	(1,508,329)
長期應收分期票據淨額	\$ 3,895,358	\$ 21,169,738

長期應收分期票據按「永日建機」所訂分期收款銷貨政策，直接售予最後消費者所收取之分期票據，其到期日於一年以上到期者，列於本項目項下。

十九、遞延費用

	一〇〇年底	九十九年底
裝修工程	\$ 121,742,995	\$ 118,439,014
廣告牌	9,061	70,322
辦公傢俱	1,776,716	1,711,618
電腦軟件	40,760,291	20,596,319
網路佈線工程	178,448	-
合計	\$ 164,467,511	\$ 140,817,273

遞延費用主要為「上海永大」一辦公室及員工宿舍之裝修工程計人民幣 22,478,458 元(折合新台幣約 107,827 仟元)及「天津永大」一辦公室之裝修工程計人民幣 1,341,687 元(折合新台幣約 6,436 仟元)。

二十、退票票據淨額

	一〇〇年底	九十九年底
退票票據	\$ 1,093,400	\$ 1,409,527
減：備抵呆帳	(1,093,400)	(1,409,527)
合計	—	—

二十一、其他資產—其他

	一〇〇年底	九十九年底
其他資產—球證	\$ 22,080,000	\$ 22,080,000
累計減損—球證	—	—
其他資產—球證淨額	\$ 22,080,000	\$ 22,080,000

其他資產—球證係因轉換原持有高爾夫球使用權益目的，取得「大溪育樂股份有限公司」發行之特別股 8 股，每股面額 10,000 元，計 80,000 元及原入會保證金 22,000,000 元列入其他資產。

二十二、其他應付票據、應付費用、其他金融負債—流動及其他流動負債

	一〇〇年底	九十九年底
其他應付票據—獎金	\$ 236,826,933	\$ 224,643,245
應付費用		
獎金、工資及福利費	\$ 304,782,544	\$ 318,407,828
保險費	8,744,459	8,586,518
技術報酬金	2,717,120	3,379,102
加班費	3,952,248	2,826,499
退休金	4,011,896	4,459,944
外包費用	11,006,044	3,213,185
修繕費	—	173,925
職工福利費	373,897	—
旅費	—	664,553
代銷手續費	118,662,292	145,712,700
運費	30,351,038	26,903,247
租金	18,000	18,000
利息	114,156	126,123
勞務費	227,286	—
其他	49,727,727	104,515,534
合計	\$ 534,688,707	\$ 618,987,158

其他金融負債—流動

應付股息、員工紅利及董監事酬勞	\$ 56,321,680	\$ 54,098,119
應付工會經費	10,013,119	5,258,405
應納營業稅	14,918,569	16,204,761
應付個人所得稅及養老金	26,611,269	27,999,203
員工及部門代墊	27,525,968	20,381,627
應付工程款	122,150,348	60,789,181
其他應付款	32,735,810	36,353,440
政府專項之遞延貨項(詳註附三十一)	17,268,963	21,177,970
合 計	<u>\$ 307,545,726</u>	<u>\$ 242,262,706</u>

其他流動負債

代收款	\$ 1,417,766	\$ 1,593,286
代收稅捐	—	336,249
其他—確定承諾(註)	—	3,048,449
其 他	—	999,659
合 計	<u>\$ 1,417,766</u>	<u>\$ 5,977,643</u>

(註)其他—確定承諾係包含「永日建機」因預購遠期外匯交易來自匯率變動導致公平價值變動之損失，請詳附註三十八、(一)。

二十三、預收款項

	一〇〇年底	九十九年底
預收貨款		
電 梯	\$ 2,786,742,132	\$ 2,207,382,945
停車設備	3,728,571	27,726,475
建設機械	6,490,128	89,666,501
發 電 機	155,238	—
水電空調	8,193,500	5,438,200
工具機械	118,394,911	87,197,162
專用設備	—	45,455,677
其 他	33,420,047	26,132,318
小 計	<u>2,957,124,527</u>	<u>2,488,999,278</u>
預收租金	912,150	1,998,600
合 計	<u>\$ 2,958,036,677</u>	<u>\$ 2,490,997,878</u>

民國一〇〇年及九十九年底預收貨款中包括未訂明貨品名稱、規格及未到期票據之貨款分別為 30,330,315 元及 50,372,522 元。

二十四、短期借款及長期借款

短期借款：「元利盛精密」

	一〇〇年底	九十九年底
信用借款	—	\$ 84,653,331
利率區間	—	1.01%~3.72%

長期借款：「台灣永大」

借款機構	性質	借款總額	還款期限	一〇〇年底	九十九年底
彰銀城東分行	抵押借款	450,000,000	89.07.07~104.07.07	\$ 107,500,000	\$ 137,500,000
	減：一年內到期長期借款			(30,000,000)	(30,000,000)
合計				\$ 77,500,000	\$ 107,500,000
利率區間				1.33%~1.615%	1.27%~2.90%

(一)上述抵押借款提供之抵押擔保品，請詳附註十三、十四及三十五。

(二)「台灣永大」為靈活資金運用目的，仍保留「兆豐中山分行」之授信額度，以蘆竹廠土地及建築物 778,682,039 元提供擔保，唯民國九十九年度已償還對該銀行之借款。

二十五、退休金及職工福利

(一)「台灣永大」以往之職工退休金，按每月實付員工薪資總額之4%限額內提列退休金準備。惟母公司民國七十五年十一月配合勞動基準法之規定，另行擬定勞工退休準備金撥存計劃，該計劃業於民國七十五年十一月獲台北市政府社會局核准，原按每月實付員工薪資總額之4%撥存勞工退休準備金，於民國八十五年元月起提撥率調整為6%，已向台北市政府社會局核備並繳存台灣銀行，撥存於台灣銀行之勞工退休準備金未列入合併財務報表；員工退休、退職時，除經核准由台灣銀行支付外，先行沖減帳列應計退休金負債，如不足額，作為當期費用。

(二)「台灣永大」及其國內子公司，自民國九十四年七月一日起另依新制「勞工退休金條例」提繳退休金，儲存於勞工保險局之個人退休金專戶，係屬確定提撥退休金辦法，雇主並不保證退休金給付之數額，風險實質上由員工承擔。

(三)「上海永大」及「上海吉億」等公司，參加由當地政府機構管理之確定提撥統籌養老保險計劃。全體退休員工均有權每年從該政府機構領取相當於

- 退休時基本工資之退休金，須按照職工基本工資總額比例加以計提，交由中國政府有關部門統籌安排，退休職工之退休金由該部門統籌支付。「上海永大」及「上海吉億」等公司按權責發生制將退休金計入當年度費用。
- (四)「上海永大」及「上海吉億」實行中國政府規定的養老保險制度(確定提撥制)，依孫公司中國雇員工資總額的22%且在不過規定上限的基礎上提取養老保險金。每位在職以及退休雇員的養老退休金由國家統籌安排，孫公司除提取法定養老金並上交外，無進一步義務。
- (五)「上海永大」及「上海吉億」按工資總額的一定比例且在不過規定上限的基礎上提取保險費及公基金，並向勞動及社會保障機構繳納，相應的支出計入當期成本或費用。保險費及公積金的提取比例如下：

基本養老保險	22.0%
基本住房公積金	7.0%
基本醫療保險	12.0%
失業保險	2.0%
生育保險	0.5%
工傷保險	0.5%

- (六)茲將「台灣永大」基金提撥狀況與帳載應計退休金負債調節如下：

	單位：新台幣仟元	
	一〇〇年底	九十九年底
給付義務：		
既得給付義務(VBO)	\$ (463,894)	\$ (433,311)
非既得給付義務	(780,803)	(709,655)
累積給付義務(ABO)	(1,244,697)	(1,142,966)
未來薪資增加之影響數	(325,697)	(313,625)
預計給付義務(PBO)	(1,570,394)	(1,456,591)
退休基金資產公平價值	301,936	300,618
提撥狀況	(1,268,458)	(1,155,973)
未認列過渡性淨給付義務	50,622	60,915
未認列退休金損失	627,082	578,090
補列之應計退休金負債(註)	(352,006)	(325,380)
應計退休金負債	\$ (942,760)	\$ (842,348)

(註)相對科目分別帳列遞延退休金成本及未認為退休金成本之淨損失。資產負債表中「未認為退休金成本之淨損失」包含認列被投資公司之「未認為退休金成本之淨損失」之變動數4,990仟元。

1. 按「台灣永大」員工職工退休辦法之員工既得給付，民國一〇〇年底及九十九年底分別為732,800仟元及687,365仟元。
2. 累積給付義務超過退休基金資產公平價值之部份，為資產負債表上應認列退休金負債之下限。
3. 「台灣永大」退休金按精算之淨退休金成本認列退休金費用，未認列過渡性淨給付義務按十二年攤銷；退休金損益則按員工平均剩餘服務年限，採直線法攤銷。
4. 「台灣永大」淨退休金成本組成項目如下：

單位：新台幣仟元

	一〇〇年度	九十九年度
服務成本	\$ 24,776	\$ 33,800
利息成本	32,509	30,551
退休基金資產實際報酬	(3,624)	(4,885)
退休基金資產報酬(損)益	(2,473)	(1,089)
過渡性淨給付義務攤銷數	—	—
退休金利益攤銷數	28,829	26,067
清償縮減利益	4,487	1,001
淨退休金成本	<u>\$ 94,657</u>	<u>\$ 95,611</u>

(七)主要精算假設如下：

	一〇〇年度	九十九年度
折現率	2.00%	2.50%
未來薪資水準增加率	2.00%	2.00%
退休基金資產預期長期投資報酬率	2.00%	2.50%

(八)「台灣永大」及其國內子公司「永日建機」、「巨佑自動化」，依勞動基準法提撥存於台灣銀行之勞工退休準備金(未列入本合併財務報表內)，其變動明細如下：

單位：新台幣仟元

	一〇〇年度	九十九年度
期初餘額	\$ 314,294	\$ 314,760
加：提撥退休金費用	32,073	23,092
本期孳息	3,798	5,217
減：本期支付退休金費用	(16,200)	(20,464)
期末餘額(註)	\$ 333,965	\$ 322,605

(註)：民國九十九年度期末餘額包含「元利盛精密」8,311仟元，民國一〇〇年度起該公司已不再列入編製合併報表內。

二十六、股本

「台灣永大」截至民國一〇〇年底，額定及實收股本分別為新台幣肆拾陸億元及新台幣肆拾壹億零捌佰貳拾萬元，分別為 460,000,000 股及 410,820,000 股，每股 10 元，均為普通股。實收股本形成內容如下：

股 款 來 源	一〇〇年底	九十九年底
原始投資	\$ 6,000,000	\$ 6,000,000
現金增資	151,000,000	151,000,000
盈餘轉增資	3,503,200,000	3,503,200,000
資本公積轉增資	448,000,000	448,000,000
合 計	\$ 4,108,200,000	\$ 4,108,200,000

二十七、資本公積

- (一)「台灣永大」及其國內子公司依民國一〇一年一月四日新修正後公司法規定，除公司無虧損，得將股票溢價及受領贈與之所得全部或一部撥充資本或發放現金外，餘彌補虧損不得作為他用。
- (二)「台灣永大」及其國內子公司以現金增資溢價發行之資本公積撥充資本者，每年以一次為限，且不得於現金增資年度即將該增資溢價發行之資本公積撥充資本。
- (三)「上海永大」1994年1月1日雙重匯率統一前投入的美元資本，係按投入當時市場匯率重新評價，其與原入帳匯率的差異計入資本公積。
- (四)「上海永大」及「上海吉億」，分次匯入美元外幣資本，因各次匯入時之國家外匯匯率與第一次匯入時之匯率不同所產生之資本折算差額，另接受捐贈之資產亦列入資本公積。

二十八、保留盈餘

(一)根據「台灣永大」章程規定，年度決算有盈餘時，除依法繳納所得稅及彌補以前年度虧損外，先提十分之一為法定公積，次提存特別盈餘公積，再撥付股息，如尚有盈餘，依下列方式分配之：

- (1)股東紅利
- (2)董事、監察人酬勞金百分之零點五
- (3)員工紅利百分之四點五
- (4)保留盈餘

前項分配比例由董事會決定後，提請股東會承認之。

「台灣永大」民國一〇〇年度應付員工紅利及董監事酬勞之估列金額分別為 48,073 仟元及 5,341 仟元，係依過去經驗以可能發放之金額及公司章程之規定為基礎計算，惟若嗣後股東會決議實際配發金額與估列數有差異時，則依會計估計變動處理，於股東會決議年度調整入帳。如股東會決議採股票發放員工紅利，股票紅利股數以決議分紅之金額除以股票公平價值決定，股票公平價值係以股東會決議日前一日之收盤價，並考量除權除息之影響為計算基礎。

「台灣永大」在分配盈餘前，必須依法令規定在下列限額內就當年底之股東權益減項(包括未實現重估增值、金融商品未實現損益、未認為退休金成本之淨損失及累積換算調整數，惟庫藏股票除外)餘額提列特別盈餘公積後方得以分配。

- (1)股東權益減項中屬於當年度發生之金額，其提列之特別盈餘公積以不超過當年度稅後盈餘加計以前年度累積未分配盈餘之合計數為限。
- (2)股東權益減項中屬於以前年度發生之金額，以不超過以前年度累積未分配盈餘扣除第(1)款已提列數後之餘額為限。
- (3)嗣後股東權益減項有迴轉時，得就迴轉部份分派盈餘。

(二)股利之政策：以當年度稅後淨利之 50% 以上發放股息及紅利，其中現金占發放股利之 50% 以上，以因應本公司主要產品行業環境已臻成熟期，並顧及營運需求；惟得視業務或投資需要等相關因素之考量，而調整前述發放比例，以符合實際需要。

(三)「台灣永大」一〇〇年六月十日股東會決議配發九十九年度員工現金紅利 45,635,871 元及董監事酬勞 5,070,652 元。前述各項決議配發金額與本公司於一〇〇年四月十四日之董事會決議並無差異，並分別已於九十九年度以費用列帳。

(四)「台灣永大」董事會於一〇一年三月二十七日法議一〇〇年度之盈餘分配案如下：

	<u>盈餘分配案</u>	<u>每股股利(元)</u>
	<u>一〇〇年度</u>	<u>一〇〇年度</u>
法定盈餘公積	\$ 147,487,189	
特別盈餘公積	—	
現金股利	<u>903,804,000</u>	\$ 2.20
合計	<u>\$1,051,291,189</u>	

「台灣永大」董事會亦同時決議配發一〇〇年度員工現金紅利 48,073 仟元及董監事酬勞 5,341 仟元，前述擬配發金額與「台灣永大」一〇〇年度以費用列帳之金額並無重大差異。

母公司一〇〇年度之盈餘分配案、員工紅利及董監事酬勞尚待於一〇一年六月十五日召開之股東常會決議通過。

上述有關盈餘分配、員工紅利及董監事酬勞相關資訊，請至台灣證券交易所之「公開資訊觀測站」查詢。

(五)「永鈞投資」章程規定，年度結算如有盈餘時，應先彌補歷年虧損及依法繳納稅捐外，次提存百分之十為法定盈餘公積，其餘除派付股息外，如有盈餘按下列分派之：

1. 股東紅利
2. 員工紅利百分之一
3. 董事監察人酬勞

(六)「巨佑自動化」章程規定，年度結算如有盈餘時，除彌補歷年虧損及依法繳納稅捐外，應先提存百分之十為法定盈餘公積，其餘依下列項目分配之：

1. 員工紅利百分之四點五
2. 董事監察人酬勞百分之零點五
3. 股東股息及紅利
4. 特別盈餘公積
5. 保留盈餘

(七)「永日建機」章程規定，年度結算如有盈餘時，除彌補歷年虧損及依法繳納稅捐外，應先提存百分之十為法定盈餘公積，次提存特別盈餘公積，再撥付股息，其餘依下列項目分配之：

1. 股東紅利
2. 董事監察人酬勞百分之零點五

3. 員工紅利百分之四點五

4. 保留盈餘

- (八) 1. 「上海永大」根據「中華人民共和國外資企業法實施細則」及其公司章程，自年度中國法定會計報表稅後利潤提取百分之十的法定儲備金及百分之零點二的職工獎勵及福利基金。公司提取的儲備基金，當其餘額達到註冊資本的百分之五十時，可以不再提取。儲備基金經批准後，可用於彌補以前年度的累計虧損或轉增資本。職工獎勵及福利基金應當用於企業職工的非經常性獎勵或者各項集體福利。
2. 「上海永大」西元二〇一〇年度盈餘分派議案，經董事會決議除依法計提儲備基金和職工獎勵及福利基金外，餘暫不分配。
3. 「上海永大」股利政策：以當年度稅後淨利之50%分配股利，但若當年度有重大投資案或重大固定資產投資，則分配原則為稅後淨利扣除投資金額後的50%分配股利，分配股利並由母公司董事長核定。
- (九) 「上海吉億」根據其公司章程規定，年度決算有盈餘時，應先提繳稅款，提取各項基金及彌補以往年度虧損後之盈餘，按董事會決議進行分配。

二十九、庫藏股票

(單位：股)

收	回	原	因	期	初	股	數	股	票	股	利	期	末	股	數
<u>一〇〇年底</u>															
子公司持有「台灣永大」股票自採權															
益法之長期股權投資轉列庫藏股票															
				2,129,800			—			2,129,800					
<u>九十九年底</u>															
子公司持有「台灣永大」股票自採權															
益法之長期股權投資轉列庫藏股票															
				2,129,800			—			2,129,800					

「永鈞投資」持有「台灣永大」之股票視同庫藏股票處理，子公司持有「台灣永大」之股票 2,129,800 股，每股帳面價值 12.47 元，共計 26,558,606 元，業已轉列庫藏股票。「台灣永大」股票民國一〇〇年及九十九年底止每股市價分別為 45.60 元及 43.80 元。

「永鈞投資」持有「台灣永大」股票視同庫藏股票處理，除不得參與「台灣永大」之現金增資外，其餘與一般股東權利相同，惟自民國九十四年六月二十二日起，依修正後公司法之規定無表決權。

三十、每股盈餘

計算基本每股盈餘揭露如下：

	一〇〇年度		九十九年度	
	稅前	稅後	稅前	稅後
<u>基本每股盈餘</u>				
歸屬於				
合併淨損益	\$ 3.90	\$ 3.61	\$ 3.79	\$ 3.30
少數股權淨利	0.68	0.03	0.72	0.02
合併總淨利	\$ 4.58	\$ 3.64	\$ 4.51	\$ 3.32

不視為庫藏股之擬制性資料：

	一〇〇年度		九十九年度	
	稅前	稅後	稅前	稅後
<u>基本每股盈餘</u>				
歸屬於				
台灣永大股東之淨利	\$ 3.89	\$ 3.60	\$ 3.78	\$ 3.29

三十一、政府補助收入

	一〇〇年度	九十九年度
政府補助收入	\$ 16,855,691	\$ 7,141,457

「上海永大」：

- (一) 民國九十九年度接受政府補貼現金人民幣 6,000,000 元(折合新台幣約 26,346 仟元)(帳列其他金融負債—遞延貸項)，作為購置設備專項款，該款項已全數購置設備，每年依設備使用年限認列補助收入人民幣 1,200,000 元(民國一〇〇年度及九十九年度分別折合新台幣約 5,506 仟元及 5,456 仟元)，截至民國一〇〇年底遞延貸項計人民幣 3,600,000 元(折合新台幣約 17,269 仟元)。
- (二) 民國一〇〇年度取得政府補貼相關專利補助款等計人民幣 48,150 元(折合新台幣約 221 仟元)。
- (三) 民國九十八年度取得政府補貼收入之清算款及相關專利補助費用等計人民幣 6,532,544.70 元(折合新台幣約 30,944 仟元)，分別於民國九十九年度及九十八年度認列收入人民幣 117,610 元(折合新台幣約 535 仟元)及人民幣 6,414,934.70 元(折合新台幣約 30,387 仟元)。

「天津永大」：

民國一〇〇年度取得政府補貼地方特色中小企業發展資金計人民幣 1,000,000 元(折合新台幣約 4,589 仟元)。

「上海吉億」：

民國一〇〇年度接受政府補貼高新技術補助款計人民幣 1,425,000 元(折合新台幣約 6,540 仟元)。

「巨佑自動化」：

於民國九十九年度接受創新研發計劃補助款計 1,150 仟元。

三十二、所得稅

(一)「台灣永大」及其國內子公司之所得稅依各該註冊國法律，應以各公司主體為申報單位，不得合併申報。合併主體為國內公司者，依「所得基本稅額條例」計算基本稅額，另依據民國九十八年五月修正所得稅法第五條條文，將營利事業所得稅稅率由百分之二十五調降為百分之二十，並自九十九年度施行，後於九十九年六月再次修正所得稅法第五條條文，將營利事業所得稅稅率由百分之二十調降為百分之十七，並溯自九十九年度施行；合併主體屬國外公司者，則依其所在國稅率計算所得稅。

(二)所得稅(利益)費用構成項目如下：

	一〇〇年度	九十九年度
當期所得稅費用		
應納營所稅	\$ 369,555,132	\$ 414,052,110
未分配盈餘稅	32,565,137	30,245,167
經核定補繳之稅額	—	36,011,158
投資抵減	(17,195,780)	(173,250)
以往年度所得稅(高)低估	(8,619,976)	11,904
小計	376,304,513	480,147,089
遞延所得稅費用		
遞延所得稅費用(註2、註3)	8,209,680	(8,691,125)
所得稅稅率變動產生之遞延所得稅影響數(註1)	—	13,524,754
小計	8,209,680	4,833,629
所得稅費用	\$ 384,514,193	\$ 484,980,718

註1：係稅法修正公布日重新計算遞延所得稅資產及負債，並將差異影響數列為當年度遞延所得稅費用。

註2：「遞延所得稅費用」與「淨遞延所得稅資產」之差異係匯率影響數。

註3：民國九十九年度遞延所得稅費用包含「元利盛精密」，民國一〇〇年度起該公司已不再列入編製合併報表內。

(三)淨遞延所得稅資產明細如下：

	一〇〇年底	九十九年底
遞延所得稅資產—流動		
依促進產業升級條例申請所得稅抵減稅額	—	\$ 8,048,033
未實現兌換損失	\$ 413,595	455,900
虧損未扣除額	18,283,465	—
聯屬公司間淨未實現銷貨利益	216,873	125,040
折舊費用之差異	39,019	39,019
壞帳損失	33,831,961	55,786,575
預計質量保證金	21,624,476	15,155,052
應付工資及福利費	60,070,404	46,751,115
應付代銷手續費	42,948,093	36,428,173
暫估材料成本	3,387,346	—
其他收入認列時點財稅差異	9,320	145,714
其他	—	39,330
減：備抵評價—遞延所得稅資產—流動	—	(8,048,033)
遞延所得稅(負債)—流動		
未實現兌換利益	(6,110)	—
技術轉讓費資本化	(123,953)	(114,021)
淨遞延所得稅資產—流動	\$ 180,694,489	\$ 154,811,897
遞延所得稅資產—非流動		
折舊費用之差異	\$ 390,193	\$ 429,212
壞帳準備	33,831,991	55,786,571
被投資公司未實現投資損失	24,366,920	24,538,954
待售非流動資產損失準備	3,372,778	4,633,215
退休金提撥之差異	100,428,298	87,884,627
虧損扣抵	15,801,268	113,301,447
逾二年以上之暫收款	172,745	84,707
依促進產業升級條例申請所得稅抵減稅額	—	19,246,422
減：備抵評價—遞延所得稅資產—非流動	(17,900,849)	(119,900,833)

遞延所得稅(負債)-非流動

採權益法認列長期投資(收益)	(40,177,178)	(33,405,261)
技術轉讓費資本化	-	(114,432)
淨遞延所得稅資產-非流動	\$ 120,286,166	\$ 152,484,629

(四)「台灣永大」及其國內子公司之營利事業所得稅，截至外勤工作終了日止，核定至民國九十八年度。

(五)「巨佑自動化」截至民國一〇〇年十二月三十一日止，尚有 89,831,511 元之虧損，預計可抵減營利事業所得稅計 15,271,357 元。

「永鈞投資」截至民國一〇〇年十二月三十一日止，尚有 2,105,160 元之虧損，預計可抵減營利事業所得稅計 357,877 元。

(六)投資抵減所得稅：

法令依據	項目	發生年度	可抵減稅額	尚未抵減稅額	最後抵減年度
產業創新條例	研究發展支出	一〇〇年	\$ 9,692,312	-	一〇〇年度
促進產業升級條例	新興重要策略性產業股東投資抵減	九十九年	7,503,468	-	一〇三年度
			\$ 17,195,780	-	

三十三、用人、折舊及攤銷費用依其功能別彙總如下：

單位：新台幣仟元

	一〇〇年度			九十九年度		
	屬於營業成本者	屬於營業費用者	合計	屬於營業成本者	屬於營業費用者	合計
用人費用						
薪資費用	1,127,933	1,050,525	2,178,458	1,032,013	1,034,113	2,066,126
勞健保費用	75,715	48,385	124,100	60,435	41,471	101,906
退休金費用	136,531	107,373	243,904	104,992	82,576	187,568
其他用人費用	125,526	46,071	171,597	102,746	40,463	143,209
折舊費用	158,744	106,792	265,536	126,469	85,345	211,814
攤銷費用	12,425	15,708	28,133	421	14,493	14,914
員工紅利	-	48,073	48,073	-	45,636	45,636
董監酬勞	-	5,341	5,341	-	5,071	5,071

三十四、關係人交易

(一)關係人之名稱及其關係

關 係 人 名 稱	與 母 公 司 之 關 係
永彰機電股份有限公司 (簡稱「永彰機電」)	按權益法評價之被投資公司
元利盛精密機械股份有限公司 (簡稱「元利盛精密」)	按權益法評價之被投資公司
上海元利盛貿易有限公司 (簡稱「上海元利盛」)	按權益法評價之被投資公司 之子公司
日立建機株式會社 (簡稱「日立建機」)	對「永日建機」採權益法評價 之投資公司
瑞誠有限公司(Ray Cheng Limited-Samoa) (簡稱「瑞誠」)	實質關係人
全體董事、監察人及母公司主要管理階層(總經理及副總經理)	

(二)與關係人間之重大交易事項

1. 銷貨收入

關 係 人 名 稱	一 〇 〇 年 度 九 十 九 年 度		一 〇 〇 年 度 九 十 九 年 度	
	金 額	淨額百分比	金 額	淨額百分比
瑞 誠	-	-	\$ 93,330,050	0.83%
元利盛精密	\$ 2,934,684	0.02%	-	-
日立建機	697,078	0.01%	490,415	0.01%
合 計	\$ 3,631,762	0.03%	\$ 93,820,465	0.84%

- (1)「台灣永大」經由「瑞誠」銷售調速機、捲揚機及電器電路板等電梯零件予「上海永大」及「上海吉億」，售價約按成本加計 20%，其收款期間約為一至五個月，與一般客戶相同。
- (2)「上海永大」透過「瑞誠」銷售導軌支架及配重塊等貨品予「台灣永大」，其收款期間約為一至四個月。
- (3)「上海吉億」透過「瑞誠」銷售齒輪予「台灣永大」，其收款期間約為二至三個月。
- (4)「巨佑自動化」銷售水電空調予「元利盛精密」之價格，以同機型而言，係按合約價減少 5% 銷售，一般客戶則按合約價格出售。其水電空調之收款期間，關係人及一般客戶均為 30~90 天。
- (5)「永日建機」向關係企業—「日立建機」收取建設機械保養收入。

2. 租金收入

關係人名稱	一〇〇年度		九十九年度	
	金額	收入百分比	金額	收入百分比
元利盛精密	\$ 1,155,812	8.07%	—	—

「台灣永大」出租蘆竹廠及電腦軟體系統供關係企業使用，其租金價格及收取方式與一般租賃同。

3. 進貨

關係人名稱	一〇〇年度		九十九年度	
	金額	淨額百分比	金額	淨額百分比
永彰機電	\$ 1,709,685	0.02%	\$ 3,675,780	0.04%
日立建機	41,063,799	0.49%	33,978,193	0.36%
上海元利盛	924,642	0.01%	—	—
瑞誠	—	—	116,548,643	1.23%
合計	\$ 43,698,126	0.52%	\$ 154,202,616	1.63%

- (1) 「台灣永大」經由「瑞誠」向「上海永大」及「上海吉億」購進導軌支架及配重塊等貨品，「上海永大」經由「瑞誠」向「台灣永大」購進調速機、捲揚機等電梯零件及「上海吉億」經由「瑞誠」向「台灣永大」購進電器、電路板等零件。上開之同種類同規格產品僅向「瑞誠」購入，另付款期間與一般廠商均為一至三個月。
- (2) 「台灣永大」部份半成品委由關係企業—「永彰機電」代為加工，因無法與一般廠商比價；其付款條件與一般廠商均為一至三個月。
- (3) 「永日建機」之建設機械零件，國外部份僅向關係企業—「日立建機」購入，其價格依合約規定，故無法與一般客戶比價，其付款期間係驗收後由「日立建機」開立發票，約六個月左右以匯款方式支付，與非關係人約為驗收後四~五個月以票據方式支付不同。
- (4) 「上海永大」向關係企業「上海元利盛」購進設備零件，上開同種類同規格產品僅向「上海元利盛」購入，因此無法與一般廠商比價，其付款條件與一般廠商均為一至三個月。

4. 應收(付)款項

關係人名稱	一〇〇年底		九十九年底	
	金額	佔合併該科目餘額百分比	金額	佔合併該科目餘額百分比
<u>應收票據</u>				
元利盛精密	\$ 1,005,525	0.33%	—	—
<u>應收帳款</u>				
元利盛精密	\$ 3,150,211	0.07%	—	—
瑞誠(註)	—	—	\$ 701,129	—
合計	\$ 3,150,211	0.07%	\$ 701,129	—
<u>應付帳款</u>				
永彰機電	\$ 531,883	0.03%	—	—
上海元利盛	1,087,936	0.05%	—	—
日立建機	19,147,035	0.96%	\$ 13,810,541	0.65%
合計	\$ 20,766,854	1.04%	\$ 13,810,541	0.65%
<u>存入保證金</u>				
元利盛精密	\$ 576,800	1.29%	—	—

(註)係「台灣永大」經由「瑞誠」銷貨予關係人「上海永大」之應收款項。

5. 預付設備款

關係人名稱	一〇〇年底		九十九年底	
	金額	佔合併該科目餘額百分比	金額	佔合併該科目餘額百分比
永彰機電	—	—	\$ 2,516,060	—

6. 製造費用及保養成本

關係人名稱	內容	一〇〇年度		九十九年度	
		金額	佔合併該科目金額百分比	金額	佔合併該科目金額百分比
<u>製造費用</u>					
上海元利盛	修繕費	\$ 116,097	—	—	—
永彰機電	修繕費	49,300	—	\$ 430,800	0.11%
合計		\$ 165,397	—	\$ 430,800	0.11%

保養成本

永彰機電	材料	\$ 47,100	—	\$ 16,100	—
------	----	-----------	---	-----------	---

7. 其他收入

關係人名稱	內 容	一〇〇年度		九十九年度	
		金額	金額百分比	金額	金額百分比
日立建機	理賠款收入	\$ 2,614,358	5.30%	\$ 1,037,894	2.14%
元利盛精密	資訊服務收入	135,315	0.28%	—	—
永彰機電	股務處理收入	528,000	1.09%	528,000	1.09%
合 計		\$ 3,277,673	6.76%	\$ 1,565,894	3.23%

係「台灣永大」向關係企業收取資訊服務費、股務處理費及「永日建機」向關係企業收取之理賠款。

8. 財產交易

(1) 民國一〇〇年及九十九年度出售固定資產予關係人：無。

(2) 「上海永大」民國一〇〇年及九十九年度向關係人購置固定資產明細如下：

關係人名稱	性 質	一〇〇年度	九十九年度
永彰機電	機器設備	—	\$ 13,518,668
上海元利盛	機器設備	\$ 5,042,895	—

(三) 董事、監察人及管理階層薪酬資訊

給 付 項 目	一〇〇年度	九十九年度
薪 資	\$ 24,543,326	\$ 24,633,737
獎金及特支費	40,420,678	37,121,985
執行業務費用	2,831,530	2,707,222
紅 利	22,395,576	23,032,063
合 計	\$ 90,191,110	\$ 87,495,007

1. 上述有關董事及管理階層薪酬之詳細資訊可參閱股東會年報內容。

2. 一〇〇年度之薪酬資訊包含擬於一〇一年度發放之員工紅利及董監事酬勞，實際金額尚待一〇一年度股東會決議，詳附註二十八之揭露。

三十五、質(抵)押資產

下列資產已提供擔保情形：

項	目	一〇〇年底	九十九年底
流動資產—存出保證金(銀行存款)	履約保證金及投標保證金	\$ 140,520,549	\$ 60,774,566
流動資產—存出保證金(銀行存款)	開立信用狀保證金	20,000,000	—
其他資產—存出保證金(銀行存款)	工程押標金	919,800	—
固定資產及出租資產—土地	長期借款擔保品	988,050,609	988,050,609
固定資產及出租資產—建築物	長期借款擔保品	308,199,730	338,165,083
固定資產及出租資產—機器設備	長期借款擔保品	43,273,921	32,457,551
合 計		<u>\$1,500,964,609</u>	<u>\$1,419,447,809</u>

三十六、重大承諾事項及或有負債

(一)「台灣永大」民國一〇〇年及九十九年底已開發未使用信用狀金額為 0 元，其中已付保證金及手續費皆為 0 元。

(二)「台灣永大」民國一〇〇年及九十九年底預收訂金提供擔保本票分別為 166,214,582 元及 138,702,768 元。

(三)「台灣永大」委由銀行承包工程履約保證如下：

	一〇〇年底	九十九年底
彰化銀行城東分行	\$ 64,278,033	\$ 64,717,733
兆豐銀行中山分行	—	14,400,000
合 計	<u>\$ 64,278,033</u>	<u>\$ 79,117,733</u>

(四)「巨佑自動化」民國一〇〇年及九十九年底因工程履約、保固及進口貨物之需要委託銀行保證，其金額分別為 21,584,175 元及 0 元。

(五)「上海永大」民國一〇〇年及九十九年底：自瑞穗實業銀行(中國)有限公司取得綜合信貸額度 600 萬美元，其中已開發未使用信用狀餘額分別為 980,000 美元及 0 美元。

(六)「台灣永大」為改善生產技術提高產品品質，與以下各公司簽定下列合作契約：

1. 日本株式會社日立製作所：

契約期間	技術合作產品	技術報酬費
98.09.30~103.09.29	提供電梯、電扶梯之安裝、調整及檢查、保養維	按所售或另外處分之電梯及電扶梯每部支付美金伍拾

契 約 期 間	技 術 合 作 產 品	技 術 報 酬 費
	修、品質保證、生產技術、提高性能之對策、遠隔監視診斷等技術。	元，權利金每年總繳一次，應於每年十二月底結算之後四個月內及在本合約期滿後四個月內支付之。
99.06.01~104.05.31	高速變頻控制升降機	在合約有效期間內每出售或以其他方式處分一部支付美金參百元，權利金每年總繳一次，應於每年十二月底結算之後四個月內及本合約期滿後四個月內支付之。
96.05.22~101.05.21	無機房電梯	簽約後支付技術資料費日幣貳仟萬元，日後合約期間每出售或以其他方式處分一部支付美金參百元，每年總繳一次，應於每年十二月底結算之後四個月內及本合約期滿後四個月內支付之。
97.04.16~101.04.15	大型貨梯	簽約後支付技術資料費日幣壹佰伍拾萬元，日後合約期間每出售或以其他方式處分一部支付美金參百元，每年總繳一次，應於每年十二月底結算之後四個月內及本合約期滿後四個月內支付之。

2. 日商新明和工業株式會社：

契 約 期 間	技 術 合 作 產 品	技 術 報 酬 費
97.09.07~102.09.06	節省空間型之旋轉式停車場、升降型停車場。	依每單位支付美金貳百元，其付款方式係於每年四月底之前一次支付。
100.02.25~101.02.24	提供停車場之按裝、調整、檢查、保養及改修等技術。	每單位支付美金貳拾陸元，權利金於每年四月底之前一次付清。

(七)本公司背書保證情形如下：

本公司民國一〇〇年及九十九年底未有對外背書保證之情事。

三十七、其他

(一)民國一〇〇年度之其他減損回升利益包括待出售非流動資產提列之回升利益 6,367 仟元及存出保證金與其他資產—球證回升利益 300 仟元，計 6,667 仟元列於「其他減損迴轉利益」項下；民國九十九年度之其他減損迴轉利益包括存出保證金與其他資產—球證之回升利益 1,800 仟元及待出售非流動資產認列之減損回升利益 8,506 仟元，計 10,306 仟元列於「其他減損迴轉利益」項下。

(二)本公司具重大影響之外幣金融資產及負債資訊如下：

單位：仟元

	一〇〇年		九十九年		九十九年	
	外幣	匯率	新台幣	外幣	匯率	新台幣
資產						
貨幣性項目						
銀行存款-美元	\$ 10,038	30.225	\$ 303,407	\$ 10,196	29.08	\$ 296,500
銀行存款-歐元	—	—	—	42	38.72	1,626
銀行存款-澳幣	1,453	30.62	44,491	578	29.58	17,097
銀行存款-日幣	6,375	0.3926	2,503	11,056	0.3568	3,945
小計			350,401			319,168
應收帳款-美元	1,705	30.225	51,520	1,248	29.08	36,292
其他金融資產-日幣			—	10,200	0.3568	3,639
合計			\$ 401,921			\$ 359,099
非貨幣性項目						
採權益法之長期股權投資						
永嘉投資-美元	\$ 8	30.225	\$ 265	\$ 9,553	29.08	\$ 277,810
負債						
貨幣性項目						
應付帳款-美元	\$ 815	30.225	\$ 24,621	\$ 460	29.18	\$ 13,423
應付帳款-日幣	629	0.3593	226	—	—	—
預收貨款-美元	3,436	30.225	103,860	136	29.18	3,958
合計			\$ 128,707			\$ 17,391

上述外幣匯率係以資產負債表日往來銀行成交匯率加以計算。

三十八、金融商品資訊之揭露

(一)公平價值避險

「永日建機」，所持有之外幣借款，可能因匯率變動而受公平價值波動之風險，子公司評估該風險可能重大，故先行買入遠期外匯合約進行避險。

茲將有關資訊揭露如下：

A.

被避險項目	指定為避險工	一〇〇年底九十九年底	
	具之金融商品	合約金額	合約金額
外幣貸款	預購遠期外匯合約	—	¥ 307,626 仟元

「永日建機」仍持續從事外幣交易加以避險，唯至一〇〇年底外幣交易先行結清。

民國一〇〇年及九十九年度因從事遠期外匯合約交易產生之評價利益分別為0元及3,048仟元，已列於「營業外收入及利益」項下。

B. 交易風險：

包括信用風險、市場價格風險、流動性風險及現金流量風險，經評估結果不致於發生重大風險。

(二)公平價值之資訊：

單位：新台幣仟元

非衍生性金融商品	一〇〇年底		
	帳面價值	公開報價 決定之金額	評價方法 估計之金額
金融資產：			
現金及約當現金	\$ 3,038,678	\$ 3,038,678	—
公平價值變動列入損益之金融資產—流動	27,374	27,374	—
備供出售金融資產—流動	31,155	31,155	—
應收票據淨額	304,192	—	\$ 304,192
應收帳款淨額	4,719,610	—	4,719,610
其他金融資產—流動	350,966	140,520	210,446
採權益法之長期股權投資	293,266	551,545	28,418

備供出售金融資產-非流動	174	174	-
以成本衡量之金融資產-非流動	248,839	-	-
其他資產-存出保證金扣除累計減損之淨額	43,024	25,820	21,703
長期應收分期票據淨額	3,895	-	3,895
其他資產-球證扣除累計減損之淨額	22,080	24,200	-
金融資產合計數	\$ 9,083,253	\$ 3,839,466	\$ 5,288,264
金融負債：			
應付票據	\$ 651,381	-	\$ 651,381
其他應付票據	236,827	-	236,827
應付帳款	1,997,039	-	1,997,039
應付所得稅	218,986	-	218,986
應付費用	534,689	-	534,689
其他金融負債-流動	307,545	-	307,545
長期借款(含一年內到期之長期借款)	107,500	\$ 107,500	-
其他金融負債-非流動	980	-	980
土地增值稅準備	2,702	-	2,702
應計退休金負債	942,760	-	942,760
存入保證金	23,888	-	23,888
金融負債合計數	\$ 5,024,297	\$ 107,500	\$ 4,916,797

九 十 九 年 底

非 衍 生 性 金 融 商 品	帳 面 價 值	公 平 價 值	
		公 開 報 價 評 估 之 金 額	估 計 之 金 額
金融資產：			
現金及約當現金	\$ 4,046,685	\$ 4,046,685	-
公平價值變動列入損益之金融資產-流動	68,691	68,691	-
備供出售金融資產-流動	58,770	58,770	-
應收票據淨額	354,729	-	\$ 354,729
應收帳款淨額	2,944,775	-	2,944,775
其他金融資產-流動	288,469	200,571	87,898
採權益法之長期股權投資	313,647	989,041	278
備供出售金融資產-非流動	17,871	17,871	-
以成本衡量之金融資產-非流動	221,117	-	-
其他資產-存出保證金扣除累計減損之淨額	43,296	38,242	5,054

長期應收分期票據淨額	21,170	—	21,170
其他資產—球證扣除累計減損之淨額	22,080	23,000	—
金融資產合計數	<u>\$ 8,401,300</u>	<u>\$ 5,442,871</u>	<u>\$ 3,413,904</u>
金融負債：			
短期借款	\$ 84,653	\$ 84,653	—
應付票據	43,005	—	\$ 43,005
其他應付票據	224,643	—	224,643
應付帳款	2,136,672	—	2,136,672
應付所得稅	238,152	—	238,152
應付費用	618,987	—	618,987
其他金融負債—流動	242,263	—	242,263
應計產品保證負債	60,620	—	60,620
長期借款(含一年內到期之長期借款)	137,500	137,500	—
土地增值稅準備	2,702	—	2,702
應計退休金負債	842,348	—	842,348
存入保證金	18,818	—	18,818
金融負債合計數	<u>\$ 4,650,363</u>	<u>\$ 222,153</u>	<u>\$ 4,428,210</u>

估計金融商品公平價值所使用之方法及假設如下：

1. 短期金融商品以其在資產負債表上之帳面價值估計其公平價值，因為此類商品到期日甚近，其帳面價值應屬估計公平價值之合理基礎。
2. 金融資產如有活絡市場公開報價時，則以此市場價格為公平價值。若無市場價格可供參考時，則採用評價方法估計，所使用之估計與假設係與市場參與者於金融商品訂價時用以作為估計及假設之資訊一致，該資訊為本公司可取得者。
3. 存出保證金、其他資產—球證及存入保證金此類金融商品，多為公司繼續經營之必要保證項目，除提供銀行存款作為擔保者及俱樂部入會保證金外，無法預期可達成資產交換之時間，以致無法估計其公平價值；故以帳面價值為公平市價。
4. 應計退休金負債分別以民國一〇〇年十二月三十一日及九十九年十二月三十一日為衡量日之退休金精算報告中所列示提撥狀況為公平價值。
5. 長期負債以其預期現金流量之折現值估計公平價值。由於浮動利率折現值接近帳面價值，故以帳面價值為公平價值。

6. 土地增值稅準備係因無法預期可達成資產交換之時間，以致於無法估計其公平市價，故以帳面價值為公平市價。

(三) 本公司民國一〇〇年及九十九年度非衍生性金融商品(不含交易目的之金融資產)因以評價方法估計之公平價值變動而認列為當期利益之金額為300仟元及1,800仟元(詳附註三十七之說明)。

(四) 本公司民國一〇〇年及九十九年度自備供出售金融資產當期直接認列為股東權益調整項目中扣除並列入當期(損失)利益之金額分別為(1,010)仟元【詳附註十二(四)之揭露】及10,049仟元【詳附註三十八(十)之揭露】。

(五) 本公司於民國一〇〇年及九十九年底提供應收票據(帳款)作為長期借款擔保品之帳面價值金額皆為0元。

(六) 本公司民國一〇〇年及九十九年底具利率變動之公平價值風險之金融資產分別為1,522,007仟元及878,493仟元，金融負債皆為0元；具利率變動之現金流量風險之金融資產分別為1,572,770仟元及3,057,903仟元，金融負債分別為107,500仟元及222,153仟元。

(七) 財務風險資訊

1. 市場風險：

本公司持有之權益證券及受益憑證係分類為公平價值變動列入損益之金融資產—流動、採權益法之長期股權投資及備供出售金融資產，由於此類資產係以公平價值衡量，因此本公司將暴露於權益證券及受益憑證市場價格變動之風險；另本公司進口貨物主要係以美金為計價單位，故市場匯率變動將產生匯率風險，利率風險為外部因素所控制，已採取嚴密監控，並適當考量外部經濟金融環境的整體長期趨勢、內部營運狀況及短期市場波動之實際影響，將整體部份調整到最佳化為目標，預期不致於產生重大風險。

「上海永大」主要外匯風險係由人民幣與美元之匯率波動造成。為避免人民幣與美元匯率波動造成之外匯風險，「上海永大」將以美元計價之金融資產及金融負債保持在較低水平。於民國一〇〇年十二月三十一日，假使人民幣兌換美元升值5%，而所有其他因素維持不變，則未來一年之稅後利潤將減少約人民幣333仟元，主要係兌換以美元為單位之應收帳款所產生之匯兌損失。

2. 信用風險：

本公司主要潛在信用風險係源自於現金及約當現金、從事避險衍生

性金融資產、權益證券及受益憑證之金融商品與應收客戶款項。本公司之現金及約當現金、避險衍生性金融資產係與信用良好之金融機關往來，預期各該金融機關均不致產生違約情事。持有之權益證券及受益憑證係購買信用評等優良之公司所發行的股票及基金。本公司控制暴露於每一金融機構之信用風險，而且認為本公司之現金及約當現金、避險衍生性金融資產及所持有之權益證券與受益憑證預期不會有重大之信用風險顯著集中之虞；應收款項之債務人，經評估大部份為信用良好之公司，且採分期銷貨取得應收分期票據，商品均已設質，近年來從未發生過重大呆帳情形，且定期評估備抵呆帳之適足性，故預期無重大信用風險。

3. 流動性風險：

本公司之資本及營運資金足以支應履行所有合約義務，故預期不致有因無法籌措資金以履行合約義務之流動性風險。

本公司投資之受益憑證及上市櫃股票均具有活絡市場，故預期可在市場上以接近公平價值之價格迅速出售金融資產，另本公司投資以成本衡量之權益商品均無活絡市場，故預期具有流動性風險，惟本公司投資前已充分考量此風險。

4. 利率變動之現金流動風險：

本公司之短、長期借款(含一年內到期之長期借款)係屬浮動利率之債務，故市場利率變動將使其短期及長期借款之有效利率隨之變動，而使其未來現金流量產生波動，市場利率增加1%，將增加本公司民國一〇〇年度現金流出1,075仟元。

(八)風險控制及避險策略：

本公司之風險管理係依公司制定之控制制度管理並作定期評估。

(九)具有資產負債表外信用風險之金融商品：

本公司截至民國一〇〇年底對外之背書保證金額為0元。

(十)重分類金融資產之資訊

1. 金融資產重分類之金額及理由：

「台灣永大」交易之金融商品不再以短期出售為目的，係依據國際會計準則委員會、我國金融監督管理委員會及財團法人會計研究發展基金會相關說明，於民國九十七年七月認定國際及國內金融情勢變化已符合財務會計準則公報第三十四號「金融商品之會計處理準則」可重分類規定中提及之極少情況，因此於民國九十七年七月一日將此類股票投資

重分類至「備供出售金融資產—流動」，金額為 120,185 仟元，計 5,641,961 股，期間經現金減資、盈餘配股及處分，於民國九十九年度處分 1,165,000 股產生處分利益計 10,049 仟元，截至民國一〇〇年底尚餘 2,360,226 股。

2. 民國一〇〇年十二月三十一日經重分類後金融資產之帳面價值及公平價值：

	<u>帳 面 金 額</u>	<u>公 平 價 值</u>
備供出售金融資產	31,155 仟元	31,155 仟元

3. 尚未除列金融資產公平價值變動認為損益或股東權益之情形：

	<u>原分類為交易目的金融資產</u>	
	<u>若未重分類</u>	<u>重分類認為</u>
	<u>應認為收益(損失)金額</u>	<u>股東權益之調整項目之金額</u>
97 年度	(62,539)仟元	(39,659)仟元
98 年度	49,888 仟元	49,888 仟元
99 年度	4,000 仟元	4,000 仟元
100 年度	(27,614)仟元	(27,614)仟元

三十九、重分類

民國九十九年度之合併現金流量表部分科目經予重分類，以配合民國一〇〇年度合併現金流量表之表達。

四十、重大交易事項相關資訊：

編製合併財務報表時，母子公司間重大交易及其餘額業已全數銷除。

<u>編號</u>	<u>項</u>	<u>目</u>
(一)	資金貸與他人：無。	
(二)	為他人背書保證：無。	
(三)	期末持有有價證券情形：詳下表一。	
(四)	累積買進或賣出同一有價證券之金額達新台幣一億元或實收資本額百分之二十以上：詳下表二。	
(五)	取得不動產之金額達新台幣一億元或實收資本額百分之二十以上：無。	
(六)	處分不動產之金額達新台幣一億元或實收資本額百分之二十以上：無。	
(七)	與關係人進、銷貨之金額達新台幣一億元或實收資本額百分之二十以上：無。	
(八)	應收關係人款項達新台幣一億元或實收資本額百分之二十以上：無。	
(九)	從事衍生性商品交易：無。	

表一、期末持有有價證券情形：

單位：新台幣仟元

有價證券種類	有價證券名稱	有價證券發行人與本公司之關係	帳列科目	期末			
				股數／單位數	帳面金額	比率	市價 (註)
受益憑證 —開放式	統一強漢基金	非關係人	公平價值變動列入損益之金融資產—流動	500,000	6,070	—	6,070
受益憑證 —開放式	統一大中華中小基金	"	"	500,000	3,735	—	3,735
受益憑證 —開放式	統一新亞洲科技能源基金	"	"	1,000,000	8,660	—	8,660
受益憑證 —開放式	寶來港深300TEF	"	"	620,000	8,909	—	8,909
			小計		27,374		27,374
上市股票	蔚華科技	"	備供出售金融資產—流動	2,360,226	31,155	1.76%	31,155
非上市股票	香港永弘	採權益法之被投資公司	採權益法之長期股權投資	11,183,510	5,167,178	78.72%	5,171,452
上櫃股票	永彰機電	"	"	14,106,000	364,847	22.04%	551,545
非上市股票	永鈞投資	"	"	18,000,000	76,537	100.00%	173,655
非上市股票	永日建機	"	"	6,528,000	156,523	51.00%	156,523
非上市股票	巨佑自動化	"	"	16,168,215	117,186	95.11%	117,186
非上市股票	元利盛精密	"	"	7,007,172	28,153	43.79%	28,492
非上市股票	永欣投資(BVI)	"	"	13,030,000	678,376	100.00%	684,365
非上市股票	尚盈投資(SANOA)	"	"	33,500,000	1,661,199	100.00%	1,661,199
			小計		8,249,999		8,544,417
非上市股票	永冠機電	非關係人	以成本衡量之金融資產—非流動	148,000	2,265	18.50%	2,467
非上市股票	亞洲日立電梯(註)	"	"	2,820	31,265	10.00%	61,128
非上市股票	亞太工商聯	"	"	21,090	900	0.03%	(375)
非上市股票	福記企業管理顧問	"	"	39,432	—	1.97%	1,892
非上市股票	力世創業投資	"	"	1,547,727	11,909	6.82%	8,291
非上市股票	旭陽創業投資	"	"	10	—	8.64%	—
非上市股票	台灣超能源	"	"	11,361,946	—	5.85%	—
非上市股票	台灣工業銀行	"	"	20,769,539	200,000	0.87%	227,879
			小計		246,339		301,282
			合計		8,554,867		8,904,228

(註一) 1. 有公開市價者，係依資產負債表日之收盤價。但開放型基金，其市價係指資產負債表日該基金淨資產價值；無公開市價者，以淨值計算。

2. 非上市(櫃)股票採權益法認列之被投資公司均以民國一〇〇〇年底財務報表之股東權益計算市價。

3. 以成本衡量之金融資產除亞洲日立電梯工程公司以民國一〇〇〇年三月底財務報表計算市價，餘均以民國一〇〇〇年底財務報表之股東權益計算市價。另台灣超能源(股)公司及旭陽創業投資(股)公司期末淨值已呈負債，故市價為0元。

4. 台灣超能源(股)公司及旭陽創業投資(股)公司經評估長期股權投資係屬永久性下跌，於民國九十三年度及九十八年度分別認列投資損失50,184,730元及291元；力世創業投資(股)公司於民國九十八年度經評估認列減損損失4,121仟元。

(註二) 上述所揭露之資訊，未包含已編製合併財務報表之子公司所持有之有價證券，請詳附註四十一、二(三)表三。

表二：累積買進或賣出同一有價證券之金額達新台幣一億元或實收資本額百分之二十以上：

單位：新台幣千元

買、賣之公司	有價證券種類及名稱	帳列科目	交易對象	關係	期初		買入		賣出			期末		
					股數	金額	股數(註1)	金額(註1)	股數	售價	帳面成本(註2)	處分利益	股數	金額
台灣永大	上櫃公司股票/永彰機電股份有限公司	採權益法之長期股權投資	公開市場	採權益法評價之權投資公司	14,806,000	\$ 313,369	1,745,833	\$ 62,850	(2,445,833)	\$ 143,555	\$(11,371)	\$ 86,748	14,106,000	\$ 364,847

註1：係永彰機電股份有限公司現金增資認購之股數及金額。

註2：帳面成本11,371千元含本期處分投資(56,807)千元、本期認列投資利益34,101千元、資本公積4,482千元、外幣換算調整數9,115千元、未認列再退休金成本之淨損失1,109千元、因增資未按持股比例認購差額沖轉資本公積3,384千元及取得該公司現金股利(6,755)千元之淨額。

四十一、轉投資事業相關資訊：

編製合併財務報表時，母子公司間重大交易及其餘額業已全數銷除。

編 號 項	目
一、	對被投資公司直接或間接具有重大影響力或控制力時，應揭露之資訊：詳下表一。
二、	對被投資公司直接或間接具有控制力時，應揭露之資訊：
(一)	資金貸與他人：詳下表二。
(二)	為他人背書保證：無。
(三)	期末持有有價證券情形：詳下表三。
(四)	本期累積買進或賣出同一有價證券之金額達新台幣一億元或實收資本額百分之二十以上：無。
(五)	取得不動產之金額達新台幣一億元或實收資本額百分之二十以上：無。
(六)	處分不動產之金額達新台幣一億元或實收資本額百分之二十以上：無。
(七)	與關係人進、銷貨之金額達新台幣一億元或實收資本額百分之二十以上：無。
(八)	應收關係人款項達新台幣一億元或實收資本額百分之二十以上：無。
(九)	從事衍生性商品交易：「永日建設機械股份有限公司」從事衍生性金融商品，詳附註三十八、(一)。

表一：被投資公司應揭露之資訊：

單位：USD 仟元或新台幣仟元

被投資公司名稱	地址	主要營業項目	原始投資日期	買金類	本公司股數	待償	有票面金額	股數	被投資公司本期(續)投資(損)益	本公司認列之投資(損)益	備註
香港永泰有限公司	中環太子大道22號	同業材料投資上海永太電機設備有限公司。(註二)	USD 11,100 NTD 296,939 (註一)	USD 11,100 NTD 296,939 (註一)	11,183,510	78.72%	USD 170,957 NTD 5,167,178	USD 25,285 NTD 749,808	USD 19,761 NTD 587,427	子公司	
威亞亞的星投資有限公司	Level 2, Lotmanu Centre Yasa Street, Apia Samoa	控股：透過香港永泰有限公司同業材料投資上海永太電機設備有限公司。(註二)	USD 33,500 NTD 1,045,047 (註一)	USD 33,500 NTD 1,045,047 (註一)	33,500,000	100.00%	USD 54,961 NTD 1,661,199	USD 5,381 NTD 159,561	USD 5,381 NTD 159,561	子公司	
永勤機電股份有限公司	臺北市復興北路99號9樓	汽車沖壓機械、機電、半導體等之製造、銷售裝設、售後服務及代理業務。	170,919	124,288	14,106,000	22.04%	354,847	150,868	34,101	採權益法之被投資公司	
永勤投資股份有限公司	臺北市復興北路99號11樓	一般投資業。	180,000	180,000	18,000,000	100.00%	78,537	4,597	337	子公司，子公司取得每公司之股票，依廣議股方式加以處理。	
永日建設機械股份有限公司	臺北市復興北路99號10樓	代理國內、外建設機械之買賣、維修保養。	65,280	65,280	6,528,000	51.00%	156,523	30,403	15,507	子公司	
臣御自動化工股份有限公司	臺北市復興北路99號11樓	鋼鐵空平線剪鐵板、鋼捲分條機板、壓膠帶電工鋼定型沖剪機、自動控制剪板機壓合工機、空鋼工機及冷凍空調主機。	258,124	258,124	16,168,215	95.11%	117,188	3,725	3,543	子公司	
福摩亞永壽投資有限公司	Offshore Chambers, P. O. BOX 217, Apia, Samoa	控股：係子公司(巨傳)設立之投資有限公司共同投資，其目的係投資「上海立成軟件開發有限公司」。(註二)	USD 160	USD 160	160,000	33.04%	USD 9 NTD 265	-	-	係子公司巨傳之被投資公司	
元利盛特德機械股份有限公司	臺北市復興北路99號10樓	製造與銷售元作取置換(CHIP)一MUNTERO及米米SMT機上組隔產品。	614,666	614,666	7,007,172	43.78%	28,153	13,708	6,311	採權益法之被投資公司	
福摩亞立壽投資有限公司	Offshore Chambers, P. O. BOX 217, Apia, Samoa	控股：係被投資公司(元利盛)100%投資，其目的係投資「上海元利盛貿易有限公司」。	USD 450	USD 450	450,000	43.79%	USD 82 NTD 1,801	-	-	係被投資公司元利盛之被投資公司	
萊佛林京研島永成投資有限公司	Seavlight House, Tortola, British Virgin Islands	控股：間接投資「上海吉信電機有限公司」(原名「上海太古電機有限公司」)。(註二)	USD 13,030 NTD 420,640 (註一)	USD 13,030 NTD 420,640 (註一)	13,030,000	100.00%	USD 22,444 NTD 672,376	USD 1,460 NTD 43,282	USD 1,258 NTD 37,814	子公司	

註一：外幣投資以歷史匯率加以折算。

註二：被投資公司間接投資大陸資訊詳附註四十二之揭露。

表二：資金貸與他人：

單位：新台幣千元

編號 (註1)	貸出資金 之公司	貸對象	往來科目 (註2)	本期最高款額	期末款額 (註3)	利率區間	資金貸與性質 (註4)	業務往來金額 (註5)	有礙期融通資金之必 要之原因(註6)	提列備抵 呆帳金額	擔保品		對個別對象資金 貸與限額 (註7)	資金貸與總限額 (註7)
											名稱	價值		
1	上海永大電機 股份有限公司	上海永大電機 安聚棧存有限 公司	其他應收款	人民幣 35,000 仟元 (折合新台幣 167,892 仟元)	人民幣 35,000 仟元 (折合新台幣 167,892 仟元)	0.5%	2	-	營業週轉	-	-	-	889,825 仟元 (註7)	4,449,125 仟元

註1：編號欄之填寫方法如下：

1. 本公司輸入填 0

2. 被投資公司別由阿拉伯數字 1 開始依序編號。

註2：帳列之應收關係企業款項、應收關係人款項、股東往來、預付款、暫付款……等科目，如屬資金貸與性質者，均須填入此欄位。

註3：係董事會通過之資金貸與額度。(民國一〇〇〇年十二月月底實際動支金額與董事會通過之資金貸與額度相同)

註4：資金貸與性質之填寫方法如下：

1. 有業務往來者請填 1。

2. 有短期融通資金必要者請填 2。

註5：資金貸與性質屬 1 者，應填寫業務來金額。

註6：資金貸與性質屬 2 者，應具體說明必要貸與資金之原因及貸與對象用途，例如償還借款、購置設備、營業週轉……等。

註7：「台灣永大」直接及間接持有表決權股份 100% 之國外子公司間，從事資金貸與時，總額以不超過「台灣永大」淨值 40% 為限，個別對象限額以不超過「台灣永大」資金貸與總限額之 20% 為限。

表三：期末持有有價證券的資料如下：

單位：USD 仟元及新台幣仟元

本公司或被投資公司名稱	有價證券	有價證券名稱	有價證券發行人與本公司之關係	帳列科目	期 末			
					股 數	帳 面 金 額 (註)	比 率	市 價 (註)
香港永弘有限公司	非上市股票	上海永大電梯設備有限公司	子公司之被投資公司	採權益法之長期股權投資	—	USD 217,351	100.00%	USD 217,351
薩摩亞南亞投資有限公司	非上市股票	香港永弘有限公司	採權益法之被投資公司	採權益法之長期股權投資	3,022,570	USD 54,756	21.28%	USD 46,252
永鈞投資股份有限公司	上市股票	永大機電工業股份有限公司	本公司	備供出售金融資產—流動	2,129,800	97,119	0.52%	97,119
	非上市股票	巨佑自動化科技股份有限公司	採權益法之被投資公司	以成本衡量之金融資產—非流動	828,750	8,288	4.875%	8,006
	非上市股票	大銀股份有限公司	非關係人	"	125,000	2,500	0.42%	1,055
	非上市股票	台灣超能源股份有限公司	"	"	900,000	—	0.46%	—
				合 計		107,907		104,180
巨佑自動化科技股份有限公司	非上市股票	薩摩亞永嘉投資有限公司	子公司之被投資公司	採權益法之長期股權投資	160,000	265	40.00%	265
	投資型保單	保誠質量精選組合基金	非關係人	備供出售金融資產—非流動	—	174	—	174
				合 計		439		439
英屬維京群島永欣投資有限公司	非上市股票	上海吉德電機有限公司(原名：上海永大電機有限公司)	子公司之被投資公司	採權益法之長期股權投資	—	USD 12,715	66.67%	USD 12,715

(註)1. 有公開市價者，係依資產負債表日之收盤價；無公開市價者，以淨值計算；另投資型保單以民國一

〇〇年底基金淨值為市價。

2. 台灣超能源(股)公司期末淨值已呈負值，故市價為0元。

3. 以上表達不含大陸投資公司之持股。

四十二、大陸投資資訊

(一)依財務報告編製準則第十三條之一第三款第一目揭露附表：

單位：新台幣仟元

大陸被投資 公司名稱	主要營業 項目	實收資本額	投資 方式	本年度期初 自台灣匯出累 積投資金額	本年度匯出或 收回投資金額		本年度期末 自台灣匯出累積 投資金額	本公司 直接或 間接投 資之持 股比例	本年度認列 投資損益
					匯出	收回			
上海永大電梯 設備有限公司	生產銷售電梯、 電扶梯及相關配 件以及安裝、維 修、保養等售後 服務 地址：上海市松 江區九亭鎮九新 公路99號	美金 56,000 仟元 (折合新台幣 1,566,971 仟元)	(註一)	美金 11,100 仟元 (折合新台幣 283,208 仟元)	-	-	美金 11,100 仟元 (折合新台幣 283,208 仟元)	100.00% (註十)	746,988 仟元 (註五)
天津永大電梯 設備有限公司	生產銷售電梯、 電扶梯及相關配 件以及安裝、維 修、保養等售後 服務 地址：天津市北 辰區醫藥醫療器 械工業園(永保 路3號)	人民幣 150,000 仟元 (折合新台幣 670,200 仟元)	(註二)	-	-	-	-	100.00%	- (註五)
天津永大電梯 安裝維修有限 公司	電梯、電扶梯及 相關配件安裝、 維修、保養等售 後服務 地址：天津市北 辰區醫藥醫療器 械工業園(永保 路3號)	人民幣 3,500 仟元 (折合新台幣 15,505 仟元)	(註二)	-	-	-	-	100.00%	- (註五)
上海永大電梯 安裝維修有限 公司	電梯、電扶梯及 相關配件安裝、 維修、保養等售 後服務 地址：上海市松 江區九亭鎮亭 路599號6-7樓	人民幣 20,000 仟元 (折合新台幣 95,197 仟元)	(註二)	-	-	-	-	100.00%	- (註五)
上海吉德電機 有限公司(原 名：上海永大 吉德電機有限 公司)	電梯零組件製造 及維修 地址：上海市松 江區九亭鎮八佰 伴路77號	美金 15,000 仟元 (折合新台幣 435,188 仟元)	(註三)	美金 10,000 仟元 (折合新台幣 323,348 仟元)	-	-	美金 10,000 仟元 (折合新台幣 323,348 仟元)	100.00% (註九)	30,888 仟元 (註五)
上海立瑞軟件 開發有限公司	研發、製作、銷 售電腦輔助工程 設計軟體系統及 售後服務 地址：上海市松 江區九亭鎮 孔運路55弄13 號101室	美金 350 仟元 (折合新台幣 11,781 仟元)	(註四)	美金 140 仟元 (折合新台幣 4,908 仟元)	-	-	美金 140 仟元 (折合新台幣 4,908 仟元)	38.04%	(32)仟元 (註六)

期末投資帳面價值 (註十一)	截至本年度止已匯回投資收益	本年度期末累計自台灣匯出赴大陸地區投資金額	經濟部投審會核准投資金額 (註七、八)	依經濟部投審會規定赴大陸地區投資限額 (註十)
6,458,413 仟元	美金 5,398 仟元 (折合新台幣 171,229 仟元) (註八)	293,208 仟元	293,208 仟元	為轉投資事業—香港永弘直接投資之被投資公司
—	—	—	—	為上海永大以自有資金直接投資之被投資公司
—	—	—	—	為天津永大以自有資金直接投資之被投資公司
—	—	—	—	為上海永大以自有資金直接投資之被投資公司
540,680 仟元	—	323,348 仟元	323,348 仟元	為轉投資事業—永欣投資及上海永大以自有資金直接投資之被投資公司
265 仟元	—	4,908 仟元	4,908 仟元	為轉投資事業—巨佑自動化間接投資之被投資公司
				6,673,687 仟元

註一、投資方式係透過第三地區投資設立公司再投資大陸公司。

註二、投資方式係由大陸孫公司直接投資大陸公司。

註三、投資方式係透過第三地區「永欣投資」再轉投資大陸「上海吉億」，原持股為 100%；民國九十九年下半年度及一〇〇年年度「上海吉億」分別辦理現金增資各為美金 250 萬元，「永欣投資-BVI」均放棄認購，由孫公司「上海永大」以自有資金投資，投資總額共計美金 500 萬元，「上海永大」持股比例由民國九十九年底之 20% 增加為 33.33%，截至民國一〇〇年底止，「永欣投資-BVI」持股比例為 66.67%，母公司持股仍為 100%。

註四、係子公司「巨佑自動化」透過第三地區與非關係人「薩摩亞立瑞有限公司」共同投資設立公司「薩摩亞永嘉投資有限公司」再轉投資大陸之公司。

註五、投資損益認列基礎，採經會計師查核之財務報表計算。另孫公司「上海永大」認列投資利益含其出資轉投資曾孫公司「天津永大」、「上永安裝修」、「上海吉億」、「越南永大」及曾孫公司「天津永大」出資轉投資之「天永安裝修」之損益。

註六、投資損益認列基礎，採自行結算之財務報表計算。

註七、經經濟部投資審議委員會核准投資(或出售)文號：

申請單位	核准文號
永大	1. 經投審(82)秘字第 07681 號(投資)
	2. 經投審(84)二字第 83025276 號(投資)
	3. 經投審(85)二字第 85000439 號(出售)
	4. 經投審(85)二字第 85018540 號(投資)
	5. 以「永欣投資-BVI」間接投資「邦騰有限公司」經投審(92)二字第 091046581 號(投資)
	6. 以「永欣投資-BVI」間接投資「邦騰有限公司」於 94 年 4 月 26 日撤銷投資經投審(94)二字第 094011337 號(撤資)
	7. 以「永欣投資-BVI」間接投資「上海吉億」經投審(94)二字第 094027294 號(投資)
	8. 以「永欣投資-BVI」間接投資之原「上海吉億科技有限公司」名稱變更為「上海永大吉億電機有限公司」，經投審二字第 09500045010 號(更名)
	9. 以「永欣投資-BVI」間接投資「上海吉億」經投審(95)二字第 09500045020 號(投資)
	10. 以「永欣投資-BVI」間接投資「上海吉億」經投審(96)二字第 09600332290 號(投資)
	11. 97.2.20 經投審(97)二字第 09600458070 號(投資)
巨佑	經投審(90)二字第 090031147 號(投資)
尚盈	97.2.20 經投審(97)二字第 09600458070 號(投資)

- 註八、1. 「上海永大」於民國九十一年度股東會決議盈餘轉增實美金 5,000,000 元，已向投審會報備並經投審二字第 091051651 號核准在案。
2. 「上海永大」於民國九十六年度股東會決議盈餘轉增實美金 36,000,000 元，已向投審會報備並經投審二字第 09600400340 號核准在案。
3. 「上海永大」於民國九十六年度發放現金股利計人民幣 100,000,000 元(折合美金 13,394,920 元)。
4. 「上海永大」依當地「外商所得稅法」相關規定，外商投資企業因增資予以再投資可辦理退稅，民國九十七年度經由當地稅務機關批准，取得退稅款計人民幣 37,120,817.38 元(折合美金 5,419,166 元)，並全數退還給「香港永弘」，另「香港永弘」於民國九十七年度分派予本公司計美金 5,398,310.40 元。
- 註九、1. 「台灣永大」透過「香港永弘」對「上海永大」原持股比例為 74%，於民國九十七年度股權變更後與子公司「尚盈投資-Samoa」合計持股比例為 100%。
2. 「台灣永大」透過「永欣投資-BVI」原對「上海吉億」持股比例為 100%，於民國九十九年下半年度及一〇〇年上半年度股權變更後與孫公司「上海永大」合計持股比例為 100%。
- 註十、依據經濟部經(97)投審字第 09704604680 號：在大陸地區從事投資或技術合作許可辦法規定之限額計算。
- 註十一、期末投資帳面價值係以資產負債表日之銀行成交匯率加以換算，投資金額係以原始投資時匯率加以換算。
- 註十二、「台灣永大」自民國九十九年第四季放棄依原持股比例認購「元利盛精密」之現金增資股，即對該公司已喪失控制能力，對於原子公司「上海元利盛貿易有限公司」爰不再揭露其相關大陸投資資訊。
- 註十三、所揭露之資訊，於編製合併財務報表時業已沖銷。

(二)與大陸被投資公司直接或間接經由第三地區所發生之重大交易事項，暨其價格、付款、收款條件、未實現損益：

1. 進 貨

關 係 人 名 稱	一 〇 〇 年 度		九 十 九 年 度	
	金 額	估 母 公 司 進 貨 淨 額 百 分 比	金 額	估 母 公 司 進 貨 淨 額 百 分 比
上海永大(註1、2)	\$ 92,528,661	6.41%	\$ 80,195,668	8.18%
上海吉德(註1、2)	27,765,221	1.92%	21,869,303	2.23%
合 計	\$120,293,882	8.33%	\$102,064,971	10.41%

註1：「台灣永大」經由「瑞誠」(Ray-Cheng Limited—Samoa)或直接向孫公司購進導軌支架及配重塊等電梯零件，上開之同種類同規格產品僅向孫公司購入，無法與一般廠商比價，其付款條件則按進口報單上之規定付款，約貨到後30~45天。

註2：「台灣永大」民國一〇〇年及九十九年度因向「上海永大」及「上海吉德」進貨之逆流交易所產生之未實現內部利益計5,147,984元及1,452,747元。

2. 銷 貨

公 司 名 稱	一 〇 〇 年 度		九 十 九 年 度	
	金 額	估 母 公 司 銷 貨 淨 額 百 分 比	金 額	估 母 公 司 銷 貨 淨 額 百 分 比
上海永大(註1、2)	\$ 23,978,473	1.49%	\$ 19,705,085	1.21%
上海吉德(註1)	579,708	0.04%	122,116	0.01%
合 計	\$ 24,558,181	1.53%	\$ 19,827,201	1.22%

註1：「台灣永大」經由「瑞誠」(Ray-Cheng Limited—Samoa)或直接銷售調速機、捲揚機及電器電路板等電梯零件予孫公司，售價約按成本加計分別21%及21%，其收款條件約為一~五個月。

註2：「台灣永大」民國一〇〇年及九十九年度因銷售予「上海永大」之順流銷貨交易所產生之未實現內部利益計1,275,727元及735,526元。

3. 應收帳款

公 司 名 稱	一 〇 〇 年 底		九 十 九 年 底	
	金 額	估 母 公 司 應 收 帳 款 餘 額 百 分 比	金 額	估 母 公 司 應 收 帳 款 餘 額 百 分 比
上海永大	\$ 5,710,151	0.99%	\$ 2,310,833	0.64%

4. 應付帳款

公 司 名 稱	一 〇 〇 年 底		九 十 九 年 底	
	金 額	佔 母 公 司 應 付 帳 款 餘 額 百 分 比	金 額	佔 母 公 司 應 付 帳 款 餘 額 百 分 比
上海永大	\$ 5,768,708	1.71%	\$ 8,551,123	2.99%
上海吉德	4,611,430	1.36%	3,917,069	1.37%
合 計	\$ 10,380,138	3.07%	\$ 12,468,192	4.36%

5. 預收款項

公 司 名 稱	一 〇 〇 年 底		九 十 九 年 底	
	金 額	佔 母 公 司 預 收 款 項 餘 額 百 分 比	金 額	佔 母 公 司 預 收 款 項 餘 額 百 分 比
上海永大	\$ 638,037	0.06%	—	—
上海吉德	126,574	0.01%	—	—
合 計	\$ 764,611	0.07%	—	—

6. 其他收入

關 係 人 名 稱	內 容	一 〇 〇 年 度		九 十 九 年 度	
		金 額	佔 母 公 司 其 他 收 入 百 分 比	金 額	佔 母 公 司 其 他 收 入 百 分 比
上海永大	資訊服務收入	\$ 1,213,419	14.82%	—	—
上海永大	技術支援收入	—	—	\$ 2,665,208	46.13%
合 計		\$ 1,213,419	14.82%	\$ 2,665,208	46.13%

7. 財產交易

本公司民國一〇〇年及九十九年度未有財產交易之情事。

8. 票據背書保證或提供擔保品情形

本公司民國一〇〇年及九十九年底未有對外背書保證之情事。

9. 資金融通情形：

詳附註四十一、表二。

10. 其他對當期損益或財務狀況有重大影響之交易事項：無。

四十三、「台灣永大」與子公司及各子公司間之業務關係及重要交易往來情形及金額：

單位：新台幣仟元

編號 (註一)	交易人名稱	交易往來對象	與交易人 之關係 (註二)	交 易 類 別	金 額		交 易 條 件	佔合併總營收及合併總資產之比率 (註四)	
					一〇〇年度九十九年度			一〇〇年度九十九年度	
					一〇〇年度	九十九年度		一〇〇年度	九十九年度
0	永大機電工業股份有限公司	上海永大電梯設備有限公司	2	銷貨 (註三)	\$ 23,978	\$ 19,705	收款期間約為一至五個月	0.15%	0.15%
0	永大機電工業股份有限公司	上海吉德電機有限公司	2	銷貨 (註三)	\$ 580	\$ 122	收款期間約為一至五個月	—	—
0	永大機電工業股份有限公司	上海永大電梯設備有限公司	2	進貨 (註三)	\$ 92,529	\$ 80,196	付款期間依進口報單上之規定約貨到後 30 至 45 天	0.59%	0.60%
0	永大機電工業股份有限公司	上海吉德電機有限公司	2	進貨 (註三)	\$ 27,765	\$ 21,869	付款期間依進口報單上之規定約貨到後 30 至 45 天	0.18%	0.16%
0	永大機電工業股份有限公司	上海永大電梯設備有限公司	2	應收帳款 (註三)	\$ 5,710	\$ 2,311	收款期間約為一至五個月	0.03%	0.01%
0	永大機電工業股份有限公司	上海永大電梯設備有限公司	2	應付帳款 (註三)	\$ 5,769	\$ 8,551	付款期間依進口報單上之規定約貨到後 30 至 45 天	0.03%	0.05%
0	永大機電工業股份有限公司	上海吉德電機有限公司	2	應付帳款 (註三)	\$ 4,611	\$ 3,917	付款期間依進口報單上之規定約貨到後 30 至 45 天	0.02%	0.02%

註一：0 代表「台灣永大」。

註二：1 代表「台灣永大」對子公司、2 代表「台灣永大」對孫公司。

註三：所揭露之資訊，於編製合併財務報表時業已沖銷。

註四：交易往來金額佔合併總營收或合併總資產比率之計算，以期未累積金額佔合併總營收或合併總資產之方式計算。

四十四、營運部門資訊

本公司民國一〇〇年及九十九年度營運部門資訊：

單位：新台幣千元

一〇〇年度

	台灣電梯	大陸電梯	台灣保梯	大陸保梯	吉德電機	建機	自動化設備	其他部門	調整及銷除	合併
來自母公司及合併子公司	\$2,025,930	\$10,365,874	\$1,727,660	\$ 541,318	\$ 96,505	\$ 609,561	\$ 170,774	\$ 14,313	-	\$ 15,551,935
以外客戶之收入										
來自公司及合併子公司	23,978	92,529	34	-	646,589	-	288	10,822	\$(774,240)	-
之收入										
收入合計	\$2,049,908	\$10,458,403	\$1,727,694	\$ 541,318	\$ 743,094	\$ 609,561	\$ 171,062	\$ 25,135	\$(774,240)	\$ 15,551,935
利息收入	-	13,666	-	-	\$ 288	\$ 5,073	\$ 288	\$ 8,417	-	\$ 27,732
利息費用	-	-	-	-	-	-	-	1,918	-	1,918
折舊及攤銷	49,179	227,532	\$ 5,663	\$ 1,037	11,236	1,252	630	3,140	-	293,669
採權益法協列之投資收益	-	-	-	-	-	-	(40)	40,413	-	40,373
其他重大非現金項目：										
資產減損損失	-	-	-	-	-	-	-	-	-	-
部門損益	\$ 89,314	929,741	513,623	74,589	60,568	37,743	3,425	253,173	\$(90,099)	1,872,977
部門資產合計	\$1,953,037	\$10,283,978	\$ 457,913	\$ 551,320	\$1,154,124	\$ 470,286	\$ 274,756	\$4,415,701	\$(219,153)	\$ 19,341,962
部門負債合計	\$1,026,377	\$ 3,789,285	\$ 119,943	\$ 476,586	\$ 577,713	\$ 163,378	\$ 151,545	\$1,883,193	\$(111,770)	\$ 8,070,250

九十九年度

	台灣電梯	大陸電梯	台灣保險	大陸保險	吉德保險	其他	部門調整及除合	併
收入：								
來自母公司及合併子公司	\$2,044,899	\$8,263,814	\$1,638,875	\$ 422,970	\$ 103,143	\$ 564,013	\$ 56,188	\$ 263,146
以外客戶之收入								\$ 13,358,848
來自母公司及合併子公司	19,582	126,646	34	—	888,294	—	441	9,587
之收入								\$(544,584)
收入合計	\$2,064,481	\$8,390,460	\$1,638,709	\$ 422,970	\$ 491,437	\$ 564,013	\$ 58,629	\$ 272,733
利息收入	—	\$ 16,416	—	—	\$ 294	\$ 5,837	\$ 213	\$ 4,560
利息費用	—	—	—	—	—	—	1	5,271
折舊及攤銷	\$ 31,147	147,724	\$ 6,318	\$ 1,037	11,955	1,388	473	26,686
採權益法認列之投資收益							(505)	35,086
其他重大非現金項目：								
資產減損損失								
部門損益	111,450	1,033,710	447,321	83,440	47,187	69,834	(9,221)	152,220
部門資產合計	\$1,525,931	\$8,862,881	\$ 444,905	\$ 374,175	\$ 636,079	\$ 465,070	\$ 256,288	\$5,085,493
部門負債合計	\$ 879,942	\$3,942,545	\$ 47,745	\$ 323,326	\$ 237,808	\$ 146,328	\$ 136,785	\$1,685,419
								\$(94,658)
								\$ (349,448)
								\$ (252,559)
								\$ 1,841,283
								\$ 17,301,374
								\$ 7,147,339

本公司有八個應報導部門：台灣電梯、大陸電梯、台灣保修、大陸保修、吉億電機、建機、自動化設備及其他部門。

電梯部門主要係生產、安裝電梯，銷售予營造建築廠商；保修部門為住家及辦公室處所等，提供保養及維修服務；吉億電機係生產電梯零件，銷售予台灣電梯、大陸電梯及其他廠商；建機部門主要係銷售建設機械予營造業及砂石業，並提供維修保養服務；自動化設備主要係生產鋼捲整平飛剪機組、鋼捲分條機組及變壓器電工鋼定型沖剪線等，銷售予鋼鐵廠。其他部門為總管理處，統籌投資決策，管理控股公司資金及負責資產管理事宜，另含非重要部門之損益。

本公司之應報導部門係策略性事業單位，以提供不同產品及勞務。由於每一策略性事業單位需要不同技術及行銷策略，故須分別管理。

本公司未分攤所得稅費用(利益)至應報導部門，報導之金額與營運決策者使用之報告一致。

營運部門之會計政策皆與本公司之重要會計政策相同，本公司營運部門損益係以稅前營業損益(不包括非經常發生之損益及匯兌損益)衡量，作為評估績效之基礎。

四十五、事先揭露採用國際會計準則相關事項

(一)依行政院金融監督管理委員會(以下稱「金管會」)民國九十九年二月二日發布之金管證審字第○九九○○○四九四三號函令之規定，上市上櫃公司及興櫃公司應自民國一〇二年起依財團法人中華民國會計研究發展基金會(以下簡稱會計基金會)翻譯並發布之國際會計準則(以下簡稱 IFRSs)編製財務報告，為因應上開修正，本公司業已成立專案小組，並訂定採用 IFRSs 之計畫，該計畫係由林東昇協理統籌負責，謹將該計畫之重要內容、主要執行單位及目前執行情形說明如下：

計畫內容	主要執行單位	目前執行情形
<p>1. 評估階段： (98年7月1日至100年12月31日)</p> <ul style="list-style-type: none"> ◎ 訂定採用 IFRS 計畫及成立專案小組 ◎ 進行第一階段之員工內部訓練 ◎ 比較分析現行會計政策與 IFRSs 之差異 ◎ 評估現行會計政策應作之調整 ◎ 評估「首次採用國際會計準則」公報之適用 ◎ 評估相關資訊系統及內部控制應作之調整 	<ul style="list-style-type: none"> 會計部門 會計部門 會計部門 會計部門 會計部門 內部稽核部門、 資訊部門 	<ul style="list-style-type: none"> 已完成 已完成 已完成 已完成 已完成 已完成
<p>2. 準備階段： (100年1月1日至101年12月31日)</p> <ul style="list-style-type: none"> ◎ 現行會計政策與 IFRSs 差異之辨認 ◎ IFRSs 合併個體之辨認 ◎ IFRS1「首次採用國際會計準則」各項豁免及選擇對公司影響之評估 ◎ 資訊系統應做調整之評估 ◎ 內部控制應做調整之評估 ◎ 進行第二階段之員工內部訓練 	<ul style="list-style-type: none"> 會計部門 會計部門 會計部門 資訊部門 內部稽核部門 會計部門 	<ul style="list-style-type: none"> 已完成 已完成 已完成 尚在執行中 尚在執行中 已完成
<p>3. 實施階段： (101年1月1日至102年12月31日)</p> <ul style="list-style-type: none"> ◎ 測試相關資訊系統之運作情形 ◎ 內部控制制度及作業手冊之修訂 ◎ 蒐集資料準備依 IFRSs 編製開帳日資產負債表及比較財務報表 ◎ 依 IFRSs 編製財務報表 	<ul style="list-style-type: none"> 資訊部門 內部稽核部門 會計部門 會計部門 	<ul style="list-style-type: none"> 尚在執行中 尚在執行中 尚在執行中 尚在執行中

(二)謹就本公司目前評估現行會計政策與未來依 IFRSs 編製財務報表所採用之會計政策二者間可能產生之重大差異說明如下：

會計議題	差異說明
投資性不動產	依我國一般公認會計原則，本公司供出租之不動產及設備係帳列出租資產。依 IFRSs 規定，持有不動產係為賺取租金或資本增值或兩者兼具，予以分類至投資性不動產。
土地使用權	依我國一般公認會計原則，土地使用權可帳列無形資產或固定資產項下之土地使用權。轉換至 IFRSs 後，依其性質重分類為長期預付租金-非流動。
遞延所得稅之分類及備抵評價科目	依我國一般公認會計原則之規定，遞延所得稅資產及負債依其相關資產或負債之分類劃分為流動或非流動項目，無相關之資產或負債者，依預期迴轉期間之長短劃分為流動或非流動項目。轉換至 IFRSs 後，遞延所得稅資產或負債一律分類為非流動項目。 另依我國一般公認會計原則之規定，遞延所得稅資產於評估其可實現性後，認列相關備抵評價金額。轉換至 IFRSs 後，僅當所得稅利益「很有可能」實現時始認列為遞延所得稅資產，不再使用備抵評價科目。
外幣換算	依我國一般公認會計原則，「台灣永大」因非屬國外營運機構，無須判斷功能性貨幣，惟 IFRSs 規定，所有包含在報告內之個體（包括母公司）均應依規定決定其功能性貨幣後，重新計算外幣換算調整數。前述對本公司財務報表影響數不重大。
收入	依我國一般公認會計原則，「台灣永大」及「上海永大」原電梯成品與電梯按裝收入分二階段認列，分別依各時點認列銷貨收入及按裝收入，且不拆分保固及保養收入。惟依 IFRSs 規定，本公司應依控制權移轉認列收入，故收入認列點延至按裝完畢（電梯交付啟用後取得之竣工單）同時認列銷貨收入及按裝收入，其銷售價格內含之免費保養及保固收入，經估算拆分後，予以遞延至服務履行期間認列。
短期員工福利	「台灣永大」及「上海永大」短期員工支薪假給付，於實際支付時入帳。惟依 IFRSs 規定，本公司於員工提供服務並取得休假權利時評估認列薪資費用，其餘子公司影響不重大。

(三)本公司係以財團法人中華民國會計研究發展基金會已翻譯並經金管會發布之二〇一〇年 IFRSs 版本以及金管會於民國一〇〇年十二月二十二日修正發布之證券發行人財務報告編製準則作為上開評估之依據。惟查國際會計準則委員會已發布或刻正研修之準則，以及未來主管機關可能發布函令規範我國上市上櫃及興櫃公司配合採用 IFRSs 之相關事項，故本公司上述之評估結果，可能受前開已發布或研修中 IFRSs 及國內法令規定等影響，而與未來採用 IFRSs 產生之會計政策實際差異有所不同。

四十六、財務報表之核准

本公司財務報表業於民國一〇一年三月二十七日經董事會核准並通過發布。

六、本公司及關係企業最近年度及截至年報刊印日止，如有發生財務週轉困難情事，及其對本公司財務狀況之影響：不適用。

柒、財務狀況及經營結果之檢討分析與風險事項

一、財務狀況之檢討與分析

單位：新台幣仟元

項目	年度	九十九年度	一〇〇年度	差異	
				金額	%
流動資產		3,058,722	3,141,733	83,011	2.71%
固定資產		1,288,934	1,264,946	-23,988	-1.86%
其他資產		883,341	896,475	13,134	1.49%
資產總額		12,683,066	14,146,302	1,463,236	11.54%
流動負債		1,758,270	1,995,526	237,256	13.49%
長期負債		110,202	80,202	-30,000	-27.22%
負債總額		2,714,831	3,023,490	308,659	11.37%
股本		4,108,200	4,108,200	0	0.00%
資本公積		240,634	265,025	24,391	10.14%
保留盈餘		5,722,588	6,368,756	646,168	11.29%
股東權益總額		9,968,235	11,122,812	1,154,577	11.58%

增減變動分析說明：(增減變動比例達20%以上且變動金額達新台幣一千萬元之分析)

1. 長期負債減少：償還銀行借款所致。
上述變動之未來因應計劃：長期負債依約還款。

二、經營結果之檢討與分析

	一〇〇年度		九十九年度		增(減)金額	變動比率
	小	計	小	計		
營業收入總額	\$ 3,799,373		\$3,732,713		66,660	1.79%
減：銷貨折讓	(1,325)		(554)		(771)	139.17%
營業收入淨額	\$ 3,798,048		\$3,732,159		65,889	1.77%
營業成本	(2,620,921)		(2,547,727)		73,194	2.87%
營業毛利	1,177,127		1,184,432		(7,305)	-0.62%
淨已(未)實現銷貨利益	(540)		758		(1,298)	-171.24%
營業淨毛利	1,176,587		1,185,190		(8,603)	-0.73%
營業費用	(563,917)		(612,440)		(48,523)	-7.92%
營業利益	612,670		572,750		39,920	6.97%
營業外收入及利益	986,861		982,932		3,929	0.40%
營業外費用及損失	(6,395)		(4,787)		1,608	33.59%
繼續營業部門稅前淨利	1,593,136		1,550,895		42,241	2.72%
所得稅(費用)利益	(118,265)		(202,001)		(83,736)	-41.45%
繼續營業部門稅後淨利	\$ 1,474,871		\$ 1,348,894		125,977	9.34%

1. 增減比例變動分析說明：(變動比率達 20% 以上之分析)
 - (1) 銷貨折讓增加：屬正常營運活動。
 - (2) 淨已(未)實現銷貨利益減少：主要係本公司與聯屬公司間截至 100 年底未實現銷貨毛利減少所致。
 - (3) 營業外費用及損失增加：主要係認列金融資產評價損失所致。
 - (4) 所得稅費用減少：主要係 99 年認列以前年度核定稅額所致。
2. 公司主要營業內容改變之原因：無此情事。
3. 預期未來一年度銷售數量及其依據與公司預期銷售數量得以持續成長或衰退之主要影響因素：

項目	預期未來一年度銷售數量	依 據
電(扶)梯	2,200 台	數量的預估是依據現有未出貨合約將於 101 年度出貨數，及依據產業景氣、市場競爭情況及歷年銷售數，加以推估預測而得，與前一年度比較仍屬穩定。

三、現金流量之檢討與分析

1. 本年度現金流量變動情形分析：

項 目	年 度		增(減)變動比例
	一〇〇年度	九十九年度	
現金流量比率	28.45%	41.91%	-32.12%
現金流量允當比率	74.20%	85.44%	-13.16%
現金再投資比率	-1.88%	0.99%	-289.90%

增減比率變動分析說明：(增減變動比例達 20% 以上之分析)

- (1) 現金流量比率減少 32.12%：因應收帳款及存貨增加，營運活動現金流入減少，且預收款項增加 23%所致。
- (2) 現金再投資比率減少 289.90%：因現金股利增加及認列長期投資增加，營業活動淨現金流量減少所致。

2. 未來一年現金流動性分析：

期初現金餘額①	全年來自營業活動淨現金流量②	全年現金流出量③	現金剩餘(不足)數額①+②-③	現金不足額之補救措施	
				投資計劃	理財計劃
1,341,354	595,531	898,401	1,038,484	-	-

- (1)營業活動：依未出貨電梯將於 101 年出貨數字觀察，預期未來一年度來自營業活動之現金流入量會較本期略增。
- (2)投資活動：處分長期投資債款大於固定資產汰換金額，投資活動現金流量淨流入。
- (3)融資活動：一〇一年發放現金股利及償還長期借款造成融資活動現金淨流出。

3. 現金不足額之補救措施及流動性分析：不適用。

四、最近年度重大資本支出對財務業務之影響：無。

五、最近年度轉投資政策、其獲利或虧損之主要原因、改善計畫及未來一年投資計畫。

1. 最近年度轉投資政策：

本公司轉投資政策係以電梯相關機電產業為主。本期依原持股比例參與亞洲日立電梯工程公司現金增資。

2. 獲利主要原因：

大陸電梯市場穩定成長，轉投資上海永大電梯設備有限公司持續獲利，其他轉投資也因景氣自金融風暴後反彈，訂單增加呈現獲利狀況。

3. 未來一年投資計畫：

未來一年預計無重大投資計畫。

六、風險事項

- (一)利率、匯率變動、通貨膨脹情形對公司損益之影響及未來因應措施：利率變動幅度不大且長期借款餘額持續下降，利息支出對公司損益影響不大；匯率變動則因進出口金額佔整體進貨銷貨金額偏低，並無重大影響。通貨膨脹情形對本公司損益無重大影響。
- (二)從事高風險、高槓桿投資、資金貸與他人、背書保證及衍生性商品交易之政策、獲利或虧損之主要原因及未來因應措施：並無上述交易行為。

(三)未來研發計畫及預計投入之研發費用：

單位：新台幣仟元

項次	計劃主題	預估再投入之研發費用
1	高速電梯用 PM 馬達主機開發	2,000
2	長筒型 PM 馬達主機	1,000
3	PM 全系列完整化	1,500
4	多媒體開發	900
5	群管理模擬系統開發產學合作	400

未來研發得以成功之主要影響因素：

1. 電梯市場愈來愈多變，客戶要求也愈來愈高，透過各種管道充分掌握市場需求及趨勢。
2. 機種規格完整化，提供營業市場整體競爭力。
3. 掌握新科技發展，持續準備相對應技術以利因應，也能縮短開發日程及時因應市場需求。
4. 創新、團隊、品質、效率、技術等影響研發專案重要因素，研發團隊必需確實掌握與提升。

(四)國內外重要政策及法律變動對公司財務業務之影響及因應措施：實行奢侈稅，將打擊短線投機需求。但長期而言，實質居住需求仍在，對公司財務業務之影響經評估仍屬輕微。實價登錄政策經評估，對公司財務業務並無影響。

(五)科技改變及產業變化對公司財務業務之影響及因應措施：無。

(六)企業形象改變對企業危機管理之影響及因應措施：無。

(七)進行併購之預期效益及可能風險：目前無併購計劃。

(八)擴充廠房之預期效益及可能風險：目前無擴充計劃。

(九)進貨或銷貨集中所面臨之風險：本公司進貨物品均為市場上供應充足之商品，無缺料之虞。

(十)董事、監察人或持股超過百分之十之大股東，股權之大量移轉或更換對公司之影響及風險：無。

(十一)經營權之改變對公司之影響及風險：無。

(十二)訴訟或非訴訟事件，應列明公司及公司董事、監察人、總經理、實質負責人、持股比例超過百分之十之大股東及從屬公司已判決確定或尚在繫屬中之重大訴訟、非訴訟或

行政爭訟事件，其結果可能對股東權益或證券價格有重要影響者，應揭露其系爭事實、標的金額、訴訟開始日期、主要涉訟當事人及截至年報刊印日止之處理情形：無。

(十三)其他重要風險：無。

七、其他重要事項：無。

捌、特別記載事項

永大機電工業股份有限公司及其從屬公司

關係企業合併財務報表聲明書

本公司一〇〇年度(自一〇〇年一月一日至十二月三十一日止)依「關係企業合併營業報告書關係企業合併財務報表及關係報告書編製準則」應納入編製關係企業合併財務報表之公司與依財務會計準則公報第七號應納入編製母子公司合併財務報表之公司均相同，且關係企業合併財務報表所應揭露相關資訊於前揭母子公司合併財務報表中均已揭露，爰不再另行編製關係企業合併財務報表。

特此聲明

公司名稱：永大機電工業股份有限公司(蓋章)



負責人：

許作立



中 華 民 國 一 〇 一 年 三 月 二 十 七 日

永大機電工業股份有限公司

民國 100 年度關係企業合併營業報告書

一、關係企業相關資料

一、關係企業概況

(一)關係企業組織概況

1. 關係企業組織圖

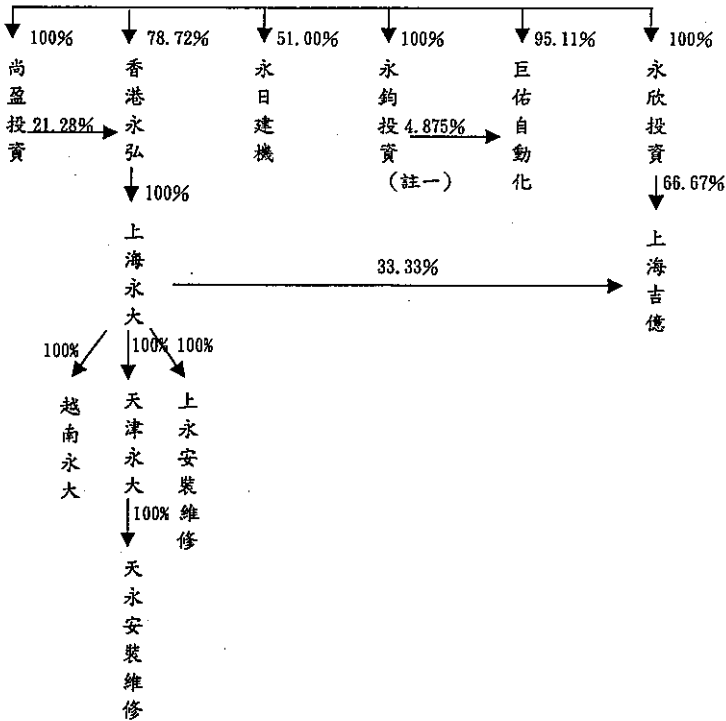

註一：永鈞投資股份有限公司持有永大機電工業股份有限公司 2,129,800 股，

帳列備供出售金融資產。

2. 依公司法第 369 條之 2 第 2 項規定直接或間接由本公司控制人事、財務或業務經營之

從屬公司：無

(二)各關係企業基本資料

單位：仟元

企業名稱	設立日期	地址	實收資本額	主要營業或生產項目
香港永弘有限公司	1993/3/25	香港中環太子大廈22樓	US\$ 14,206	以投資為專業
上海永大電梯設備有限公司	1993/9/1	上海市松江區九亭鎮九新公路99號	US\$ 56,000	電梯製造、保養及安裝
永鈞投資股份有限公司	1998/4/27	台北市復興北路99號11樓	NT\$180,000	一般投資業
永日建設機械(股)公司	1998/9/25	桃園縣蘆竹鄉南山路三段17巷11-3號	NT\$128,000	代理國內、外建設機械之買賣、維修保養
巨佑自動化科技(股)公司	1999/2/12	台北市復興北路99號11樓	NT\$170,000	鋼捲整平飛剪機組、鋼捲分條機組、變壓器電工鋼定型沖剪線、自動化控制系統整合工程、空調工程及冷凍空調主機
英屬維京群島永欣投資有限公司	1999/7/2	Sealight House, Tortola, British Virgin Islands.	US\$ 13,030	以投資為專業
上海吉億電機有限公司	2005/11/24	上海市松江區九亭鎮八佰伴路77號	US\$ 15,000	研發、生產、加工及銷售馬達、電梯主機、電機門機、電梯零組件及售後服務
薩摩亞尚盈投資有限公司	2007/12/5	Level 2, Lotemau Centre Vaea Street, Apia, Samoa.	US\$ 33,500	以投資為專業
天津永大電梯設備有限公司	2008/4/3	天津市北辰區醫藥醫療器械工業園(永保路3號)	RMB150,000	電梯製造、保養及安裝
上海永大電梯安裝維修有限公司	2008/7/28	上海市松江區九亭鎮伴亭路599號6-7樓	RMB 20,000	電梯保養及安裝
越南永大電梯責任有限公司	2010/1/25	胡志明市新平郡第二坊藍山路26號	US\$ 800	電梯銷售、保養及安裝
天津永大電梯安裝維修有限公司	2011/3/22	天津市北辰區醫藥醫療器械工業園(永保路3號)	RMB 3,500	電梯保養及安裝

(三)關係企業設有工廠，且該工廠銷售值超過控制公司營業收入百分之十者：上海永大電梯設備有限公司。

(四)推定為有控制與從屬關係者其相同股東資料：無。

(五)整體關係企業經營業務所涵蓋之行業：

控制公司及從屬公司之關係企業所經營之業務包括電梯製造、保養及安裝；代理國內外建設機械之買賣、維修及保養；鋼捲整平飛剪機組、鋼捲分條機組、變壓器電工鋼定型沖剪線、自動化控制系統整合工程、空調工程及冷凍空調主機；大樓自動化系統與流量監控系統及投資業……等。

永日建設機械股份有限公司所銷售之建設機械及建機零件皆向日立建機株式會社購入。

(六)各關係企業董事、監察人及總經理資料：

101年3月31日

企業名稱	職稱	姓名或代表人	持有股份		代表人持股	
			股數	持股比例	股數	持股比例
香港永弘有限公司	董事	永大代表人：許作立	11,183,510	78.72%	0	0%
	董事	永大代表人：林進財			0	0%
	董事	永大代表人：許作名			0	0%
上海永大電梯設備有限公司	法定代表人	永弘代表人：許作立	-	100.00%	-	-
	董事	永弘代表人：林進財				
	董事	永弘代表人：許作名				
	兼總經理					
	董事	永弘代表人：宋四君				
永日建設機械股份有限公司	董事長	永大代表人：林進財	6,528,000	51.00%	0	0%
	董事	永大代表人：許作立			0	0%
	董事	永大代表人：張政賢			0	0%
	監察人	永大代表人：蔡鋒杰	0	0%		
	董事	日立建機代表人：遠周文哉	6,272,000	49.00%	0	0%
	兼總經理				0	0%
永鈞投資股份有限公司	董事長	永大代表人：許作立	18,000,000	100.00%	0	0%
	董事	永大代表人：徐毓新			0	0%
	董事	永大代表人：林東昇			0	0%
	監察人	永大代表人：吳達明			0	0%
英屬維京群島永欣投資有限公司	董事	永大代表人：許作立	13,030,000	100.00%	0	0%
巨佑自動化科技股份有限公司	董事長	永大代表人：蔡鋒杰	16,168,215	95.11%	607	0.004%
	董事	永大代表人：許作立			607	0.004%
	董事	永大代表人：陳明助			0	0%
	兼總經理				0	0%
	董事	永大代表人：林進財			0	0%
	董事	永大代表人：徐毓新			0	0%
	監察人	永大代表人：吳達明			0	0%
上海吉德電機有限公司	法定代表人 兼總經理	上永代表人：許作名	-	33.33%	-	-
	董事	永欣代表人：許作立	-	66.67%	-	-
	董事	蔡尚育	-	0%	-	-

企業名稱	職稱	姓名或代表人	持有股份		代表人持股	
			股數	持股比例	股數	持股比例
尚盈投資有限公司	董事	永大代表人：許作立	33,500,000	100.00%	0	0%
	董事	永大代表人：許作名				
天津永大電梯設備有限公司	法定代表人兼總經理	上永代表人：許作名	-	100.00%	-	-
	董事	上永代表人：黃信昭				
	董事	上永代表人：江振寬				
	監察人	上永代表人：黃智德				
上海永大電梯安裝維修有限公司	法定代表人	上永代表人：馬克民	-	100.00%	-	-
	董事兼總經理	上永代表人：湯文宏				
	董事	上永代表人：曹田波				
	監察人	上永代表人：黃智德				
越南永大電梯責任有限公司	法定代表人兼總經理	上永代表人：許作名	-	100.00%	-	-
天津永大電梯安裝維修有限公司	法定代表人兼總經理	天永代表人：范博文	-	100.00%	-	-
	董事	天永代表人：詹益彰				
	董事	天永代表人：馬波				
	監察人	天永代表人：林鑫泉				

二、關係企業營運概況

各關係企業之財務狀況及經營成果：

單位：新台幣千元

企業名稱	資本額	資產總值	負債總值	淨值	營業收入	營業利益	本期稅後調整	每股盈餘(元)
1. 香港永弘有限公司	377,085	10,835,288	4,265,871	6,569,427	10,999,721	954,817	749,808	-
2. 上海永大電梯設備有限公司	1,566,971	10,723,573	4,265,160	6,458,413	10,999,721	955,214	750,065	-
3. 永鈞投資(股)公司	180,000	173,674	18	173,656	4,815	4,597	4,597	0.28
4. 永日建設機械(股)公司	128,000	470,266	163,378	306,908	609,561	27,426	30,405	2.38
5. 巨佑自動科技(股)公司	170,000	274,756	151,545	123,211	171,062	(205)	3,725	0.22
6. 英屬維京群島永欣投資有限公司	420,640	684,365	0	684,365	44,744	43,282	43,282	-
7. 上海吉德電機有限公司	435,188	913,494	337,079	576,415	743,094	50,991	60,568	-
8. 薩摩亞尚盈投資有限公司	1,045,647	1,661,199	0	1,661,199	159,561	159,561	159,561	-
9. 天津永大電梯設備有限公司	670,200	1,135,868	460,118	675,750	1,511,209	(16,240)	(11,467)	-
10. 上海永大電梯安裝維修有限公司	95,197	1,446,805	1,169,453	277,352	1,648,692	169,874	129,860	-
11. 越南永大電梯責任有限公司	23,264	33,088	15,133	17,955	16,317	(935)	1,431	-
12. 天津永大電梯安裝維修有限公司	15,505	17,252	1,025	16,227	2,874	(480)	(537)	-

註：1. 香港永弘、上海永大電梯設備及永欣投資有限公司之財務狀況及經營成果係以合併報表之金額編製表述。

2. 財務報表以美金或人民幣計價，資產負債類及損益類科目分別以報告日之即期匯率及平均匯率換算為新台幣千元。

三、關係報告書：不適用

二、私募有價證券辦理情形：無。

三、最近年度及截至年報刊印日止子公司持有或處分本公司股票情形

單位：新臺幣仟元；股；

子公司名稱	實收資本額	資金來源	本公司持股比例	取得或處分日期	取得股數及金額	處分股數及金額	投資損益	截至年報刊印日止持有股數及金額	設定質權情形	本公司為子公司背書保證金額	本公司貸與子公司金額
永鈞投資	180,000	自有資金	100.00%	-	-	-	-	2,129,800 股 100,633 仟元	-	-	-

註：1. 91 年度起子公司持有母公司股票視同庫藏股，故對經營結果無影響。

2. 上列子公司於 87 年成立，嗣後並未增資，故對公司財務狀況無影響。

四、其他必要補充事項：無。

玖、最近年度及截至年報刊印日止，發生本法第三十六條第二項第二款所定對股東權益或證券價格有重大影響之事項：無。

永大機電工業股份有限公司



董事長

許作主

